時論

蘇軍攻芬竟陷於困難

歐戰起後蘇聯既參加德國分贓、平分波瀾利潤、漁人坐得、毫不費力、乃更得寸進尺、向芬蘭擧動威脅蘇聯修詞、竟派兵大擧攻芬、以蘇聯勢力與芬蘭比較、相去詎啻、應如獅子搏兎、不容其掙扎、一鼓可滅、不惟蘇聯以此可期、即世界人士亦多以此相視、乃戰爭開始以來、未得成績竟出乎意料、除起始幾日蘇軍進展迅速、其後蘇軍行動即漸次困難、據紐約電訊、芬蘭戰綫蘇軍進擊遲遲不進、其損失之大殊出意想之外、泰晤士報據莫斯科電稱、蘇聯民衆對赤軍實力不信任之聲漸高、蘇人民皆以爲攻擊芬蘭四五日即收全功、今竟如是、殊使其失望、近日蘇聯陸海空軍雖大擧攻擊、亦未獲得若何便宜、且在阿格萊佳維戰鬥、蘇軍巨型坦克車竟被芬軍截獲、蘇軍技止此乎？殊使人大費索解也。蘇聯人民以爲蘇軍攻擊芬蘭不出四五日即能辦到、事實同然大爲相反、但以平日蘇聯所自誇持、與夫芬蘭積弱實態、即眞能以數日之間治服芬蘭、亦不足炫其武、以短期攻陷人國者已有前例、意大利之於阿爾巴尼亞、德意志之於捷克波蘭、皆以最短期間致其效果、且芬蘭之弱不及捷克波蘭什一、斯丹林自負不減於希特拉、而德攻捷波、戰日奏效、蘇攻芬蘭、師久無功、相去何其懸殊、且短期既未見收功、此後進攻未必不更遭遇困難、何日始能治服波蘭、恐蘇聯軍毫無把握、若再如斯長期拖延、蘇聯之顏面從茲丢盡矣。

吾人並非以蘇軍攻芬蘭不下、即爲芬蘭抱樂觀、蘇芬兩國强弱懸殊、長久相持芬蘭終歸不利、然以時間短長、與蘇聯大有關係、蓋蘇聯攻芬自以唾手可得、絕不用費力、故多延長一日、蘇聯弱點多暴露一分、共軍事荒張、人民迷惑、固有由來矣。乃或認芬蘭得支持至今、乃得國際援助、蘇聯進攻之遲緩、乃爲英美所恫嚇、實則內情決非如是、此際芬蘭所得外助未有所聞、即英美之恫嚇、亦甚有限、捷波事起何嘗無外援聲浪、英法等對德恫嚇更甚於今日對蘇、德既行其所素、蘇聯又何必客氣、吾知英美對蘇恫嚇、不惟不能稍戢其野心、反足促其攻芬益加積極、蓋德蘇携手後、蘇得參與波蘭分贓得之極易、野心愈熾、莫洛託夫公然吐露其世界政策、又豈只區區一芬蘭所能饜其大慾！被既抱此重大野心、以芬蘭爲試刀第一着、嘗欲以雷霆萬鈞之力、期立時奏效、俾收功定霸、卒定一時、波羅的海諸小國可以傳檄而定、素持驕橫主義之小國亦可借此威脅羅致、有此種之原因、蘇聯攻芬決無故意遲緩理由、故紐約所傳蘇軍遭受重大打擊未必無因、故芬蘭之敗雖終不免、但最短期間恐非蘇聯所能治服、不特芬蘭棘手、其他影響更甚、往者人視爲蘇聯爲爪牙猛虎、今其實際不過一瘠狼耳、而中國黨共份子爲蘇聯歌功頌德、並誇大其勢力、是以依存、自暴自棄、甘作赤色奴隸大、亦可哀矣。

美政府信賴日方措置
日美關係具體再建
野村古爾將五次會談

（東京二十三日同盟電）日美兩國國交前途之第四次野村古爾會談席上、齋古爾大使本國政府回訓、表明如下、美本國政府以日本政府處理中國發生之不幸事實、悉以誠意當之、且應美國政府並國民之要望、將揚子江一部發放之措置、極博好評、關於今後之問題處理、深信賴日本政府之擧措、自大局的見地、對日方之態度已表示滿幅之信賴、繼又言明、美國政府與日本政府之希望相同、亦亟希以熱意謀兩國國交復歸傳統的親善關係、茲擬首先關於來年一月二十六日失効之日美通商航海條約、善後處置、雖該條約失効後、而兩國之通商關係、仍與今日同、無何等障害、於最近之機會應執之措置、關於該條約之更改、則謂準備以互讓的精神、建設日美關係、而爲極明朗之通告、對之野村外相答以美國政府對新念日美國交之日方有誠意之態度、已正當受諾、此無任欣快者也、關於今後兩國親善關係具體的建設、應俟會見以後再行協議云云、

（東京二十三日電）野村古爾第四次會談終了後、野村外相即在官邸招谷次官、吉澤、亞米利加、山本通商西歐亞、須磨情報各局部長、根據會談之結果、爲重要協議、據古爾大使所齎美國政府之意向如下、

一、信賴在中國日本之措置有再建日美親善關係之希望、
一、爲備日美通商航海條約失効、雖期限後、仍執不障礙兩國通商關係之處置、
一、關於該條約之更改有準備商議之用意、

由以上三點已判明於日美關係將來大有光明、日政府更爲進行具體交涉、將令在美堀內大使與赫爾國務長官會見、再野村古爾會談、擬與華盛頓併行今後亦將續開、年內將見擧行第五次會見云。

英美法三國對日
均採協調態度
英對日英會談態度愼重
長江開放一部法極歡迎

【倫敦二十二日專電】關於二十日擧行之日野村外相與駐日英大使克萊琪會談、克萊琪大使之公電似未達到英國政府、觀測英國官方以日本實施解除揚子江閉鎖之一部、隨之以對商船航行之制限、爲中心而會談云、以揚子江之開放爲現實的利益與否、因以制限之性質程度如何而決定、英國政府待此點詳報到後、現尙愼重行動、無論如何、日本政府此次之決定、對日英關係之前途、與以大希望而歡迎、倫敦泰晤士外交記者、亦指摘此點、如斯採積極外交政策、賞讚日本政府之勇氣云。

【華盛頓二十二日專電】美國國務省當局、關於日美交涉、信既發訓電、國務省當局者據言外所透消息、古爾大使、隨時可訪問野村外相、重加懇談之準備已完了云。

（巴黎二十一日同盟電）揚子江封鎖一部解除、擧法蘭西朝野均一致歡迎、法蘭西外務省當局、二十一日與新聞記者團會見、所述如左：揚子江一部開放、爲遠東情勢已明朗化之日本方面新手段、極爲歡迎、揚子江問題已見解決之曙光、是資日法關係之改善、不勝慶賀之至。

（又電）日政府之解除揚子江下游一部封鎖之通告、關係各國皆以好感歡迎之、而法蘭西亦以日本此次之措置、於日本與英美法諸國之關係上、已與以改善之曙光、故頗歡迎之、而此開放在實現前、尙有幾多應待解決之諸問題、且各國政府必對日本與以合理的保障、假令自由航行實現之日、亦決不利用之採取向重慶政府供給軍需資材等非友誼的行爲。

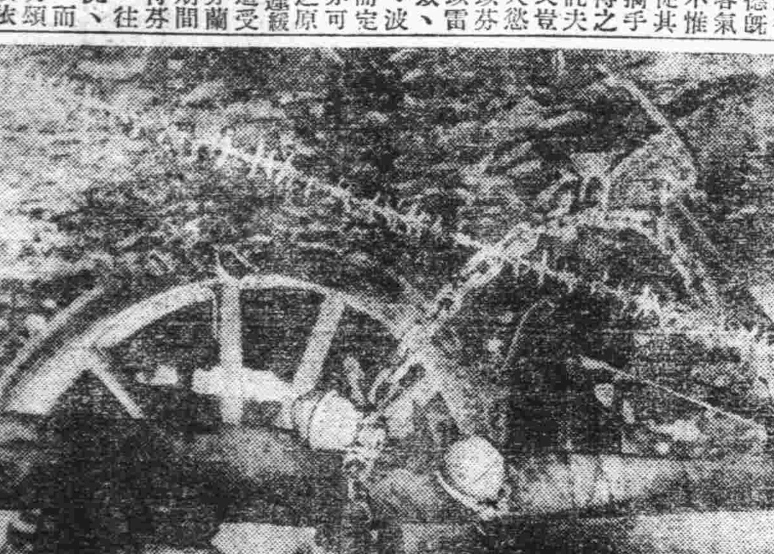

圖爲…、圖中之車輛、如一推動、則炸彈立即爆發。

美失業者
上月份增十萬

（華盛頓二十二日海通電）關於俄亥俄州失業問題、羅斯福總統頗趣於嚴重、若果失業者有飢餓之情、政府將派陸軍之「軍中廚房」前往服務、而拯救之據美國勞工部長柏金女士申稱、美國國內失業人數、在十一月份時、已增加十萬名云。

日美通商問題
美出調整態度
對日本商品施差別待遇

（華盛頓二十二日同盟電）日美通商條約失効、且日本之輸入品、課以一成之差別關稅、在關係方面殊懸念其推移、美國財務省關稅委員哈里斯氏、於二十二日對記者聲明、羅斯福大總統乃復活八七二年顧蘭德大總統之布告「由外國船輸入美國之外國貨物、自其一時課稅法將日本除外」對日本品之一成差別課稅並未能實現、

（華盛頓二十二日同盟電）哈里斯財務省監稅員言明、日美通商條約失効後、關於日本品之輸入、所採之措置並未課以一成差別課稅、但美國財務省二十日通告國內各稅關、來年一月二十六日日美通商條約失効後、對日本品亦中止一成之差別課稅、赫爾國務長官於二十二日定例會見席上、關於財務省之新措置、一切力進言明、財務省出以此次之擧者、據觀與二十二日野村古爾第四次會談有關連、美國方面亦出調整通商條約問題之態度、

（華盛頓二十二日同盟電）美國財務省二十二日特以關係日本爲問題、對無條約國船舶積載之貨物、暫時概不附加從價一成之差別關稅、暫時通告美國各稅關、告文中以言及一八七二年、顧蘭德大總統布告之點等、仔細檢討之意味、刻商務省亦執此立場。

日方開放揚子江
純爲出於眞意
紐約泰晤士報滬特派員發電

（紐約二十三日同盟電）於日方表示揚子江開放聲明、日方表示之眞意、在美國各方面已漸次諒解、發表以來五日間繼續有懷疑的電報、紐約泰晤士報上海特派員亞卑特氏至二十二日始以明朗之記事拍電如左。揚子江開放決不換現支票、關於恢復通商、所謂出於日方純眞之意圖、而證據後出現、即關於從來開放時期及方法未有何等發表者、蓋日本政府與陸海軍商洽細目、因首發表開放之方針、判明幷無迴避出以具體案之說。

美海軍建造巨艦
計劃業已判明
下院海軍委員發表談話

（華盛頓二十三日同盟電）當世界各國建造大艦巨砲正在競爭之時、美國海軍建造之計畫、迄二十二日業已判明、即下院海軍預算分科委員會、對海軍當局已提出總噸數六萬五千噸之戰艦建造費、其概算究需若干之質問書、下院海軍委員會米爾賓麻斯氏（共和黨）二十一日語記者說明「主張建造六萬五千噸或八萬噸戰艦、其較建造八萬噸戰艦、結局價値甚廉、且可使美國成爲無敵者」云云、一方預算委員斯克爾戈穆氏（民主黨）謂、「海軍預算分科委員會要請調査巨艦建造費乃係事實、但問題尚未出下調査之域、幷有所何等決定的」云云。

美預算書
大意擬妥
國防費頗鉅

（華盛頓二十三日同盟電）羅斯福大總統擬一月議會發表之預算敎書草稿、近日已將大意擬妥、預算乃反映戰時色之濃厚、國防預算二十億美金、實爲平時未曾有之巨額。

德丹協定
業已正式簽字

（柏林二十三日海通電）據悉、德丹兩國代表團、在丹京所締結之一九四〇年中兩國貨物交換協定、頃于昨日在此間雙方正式簽字云。

德艦古奈介腦
歸國途中爆沉

（哥平哈根廿一日同盟電）據當地向萊多維亞人方面之確報德國優秀船古奈介腦號（一八、一六〇噸）於十二月二日載德國移住民由里加出發、向本國途中、在波羅的海爆沉、原因未判明、服務勞動團員約百名、以及乘客均溺死乃至炸死、一方德國商船克爾德巴號（二、四九二噸）由乘客德國移住民行李中、發見燒夷彈、乃企圖爆沉之陰謀、在里加已有種種謠言云。

德荷兩國
商務交涉
仍繼續進行中

（柏林二十三日海通電）此間昨晚官方公佈、德荷兩國代表、自十二月十三日至二十一日仍在柏林賡續進行經濟談判、德方代表團由窩爾忒博士率領、荷方由希斯區飛爾特博士領導、此次談判目的、乃延長兩國前所訂立之清眞協定、暨規定一九四〇年第一季中、兩國貿易之總數量云。

瑞典志願兵士
參加芬軍抗戰
一千五百人業已達前線

（希爾幸基廿三日海通電）據悉、瑞典志願兵一千五百人、頃於昨日抵達芬軍前綫、芬軍部曾派遣代表前往歡迎、按該批志願兵、均備全武裝、衣芬軍制服、每名帶着瑞典國製之防毒面具一付、幷鋼盔一頂、上刻有四手相握之一徽章云。

英巡艦侵入
安全地帶
美或提抗議

【紐約二十二日海通電】據美國佛羅里達州邁阿密消息、稱英巡艦拋錨在佛羅里達之換弗格電鼓港口外三浬處、以阻德國運輸船「阿勞古」號、現英艦寄淀處、乃位於巴拿馬會議所定之安全地帶內、美當局或將向該艦提出抗議云。

日東鄉大使
會見莫洛托夫

（莫斯科二十三日同盟電）東鄉駐蘇大使奉到本省訓令、二十三日午後六時又在克里姆林宮與莫洛托夫外務人民委員會見約一小時半、關於漁業條約問題、進行交涉云。

日重光大使
訪英外務次官
商談現銀問題

【倫敦二十二日專電】日重光大使、二十一日午前於英國外務省訪問巴脫拉外務次官、特就引渡天津現銀問題、交換意見。

法大使否認
援蔣行爲
日方重視事態

【東京二十二日專電】安利駐日法國大使、二十日與野村外相會見席上、言及最近所傳由法領安南之援蔣行爲、謂無如斯事實、作否認的釋明、在日本對如斯報道、不能無關心、今後仍持不怠注視之態度。

陸軍航空隊
空襲粵省要衝

（〇〇基地廿四日同盟電）日華南陸軍航空隊、二十三日早由〇〇基地出發、石川山崎原野各部隊韶關、松本鈴木各部隊空襲三華鎭、（翁源東方二十基羅）冒熾烈之黨軍防空砲火、爲果敢炸擊、與黨軍統帥本部、軍事施設以甚大之損失、全部皆安然歸還。

民國廿八年內外大事紀

五月六日
△重慶各機關遷移首都決還成都
△德意兩外相抵米蘭重要會談
△德政界攻擊波外相演說
△德與北歐諸小國交涉順利已締結不侵犯條約
七日
△蔣夫婦幾被炸劉峙被炸受傷甚重重慶全市混亂各處大火黨府組還都準備會
△賈英大使由重慶撤退
△日機炸汕頭泉州
△天津英法租界態度不遜日方表明決意
△德波關係惡化法準備戰爭
△德意兩外相繼續會談
△美炭坑夫組合罷工
八日
△蔣夫婦飛成都擧行軍事會議
△分漢諜被黨府免職
△漢水黨軍已被擊破
△德意兩外相會談完畢締結政治軍事協定並發表聲明書
△西戰事告終命令解除動員
九日
△皖北淮水展開總攻大戰
△川省中央軍開始移動
△日地方長官會議各相分別訓示
△意最高軍事會議
△西班牙聲明退出國聯
十日
△大洪山黨軍十五萬被圍
△共產黨反對黨府遷都提出要求
△羅馬擧行大觀兵式
△英法兩外相在巴黎會談
△北歐四國聲明嚴守中立
十一日
△黨府命令重慶市民撤退
△皖豫省境包圍陣縮小
△意通過海軍預算
△蘇民衆反黨府運動
十二日
△鄂省山岳展開最後掃蕩戰
△日機再襲鎭海甯波
△廈門商務會長被暴徒狙擊
△德訪日機抵新京
△滬租界緊急布告取締政治活動
△東海縣公署擧行成立典禮
十三日
△日機三次襲重慶
△維新政府使節團抵日
△波蘭主張但澤歸屬投票
△英土兩國成立暫定互助協定
△法決定發新國防公債
十四日
△江北黨軍潰退湯恩伯化裝遁走
△臨時政府治安部決編成新國軍發表計畫
△鼓浪嶼市民歡迎日軍
△滿蒙國境外蒙兵不法侵入與日滿軍激戰
△意首相抵都靈發表重大演說
十五日
△新民會青島都市指導部成立
△江北黨軍全潰日軍收大戰果
△北歐四國外相擧行重要會談
△同蒲路全綫通車
△滿蒙國境外蒙兵再度越境
△英皇英后訪問加拿大
十六日
△黨府各機關陸續還成都
△刺曾仲鳴犯在重慶被捕
△取締鼓浪嶼抗日分子日方提强硬要求
△滿洲國力謀實施振興計畫
△政記輪船公司被黨府不法解散
十七日
△京水鎭附近日軍完成黃河治水
△賈英大使由重慶飛滬
△鼓浪嶼租界無誠意日陸戰陸
△英蘇開始繼續交涉
△波蘭軍集結國境
十八日
△日機猛襲潼關
△武漢視察團抵日
△滬市府督促租界答覆
△解決巴勒斯坦問題英解決案引起反對
△法意關係緊迫在法意僑返國

美林白上校
入反對政府黨
將辭現職

（華盛頓二十二日海通電）林白上校、辭美國航空委員會顧問之職、國內人士頗受激動、此間政界人士推測、林白上校此擧、將放棄其專攻飛行、而轉向政界、因彼於今夏曾發表廣播兩次、反對羅斯福總統之中立法案、

日航空會社擧辦
日意親善飛行
大和號機定今日首途

【東京二十三日專電】以盟邦意大利親善飛行、曾在計畫中之大日本航空會社、使用前次訪問盤谷發揮優秀性能之飛機大和號、將決行此壯擧、大和號擬二十三日自東京羽田飛機場出發、自明春二月日泰依定期航線實施之際、對此次大和號日意親善飛行大爲期待、此大和號載有以國粹義勇飛行隊長笹川良一氏爲民間使節、共航綫經福岡、台北、廣州、河內、盤谷、抵仰光、第四日之二十六日、經次喀爾各達、加拉蚩、巴格達抵羅馬、以第八日十二月三十日之預定、飛翔全航程一萬四千六百七十四基羅航綫之大和號、與世界一周日本號、依蘭親善飛行之徵風號、爲同一型之國產優秀機、機長已決定大日本航空歐亞課長石川正一氏外八名乘員、石川機長以下之鳥人、於二十三日首途之前、二十二日遙拜宮城後、歷訪關係各方面寒暄云。

旅德華僑
大批乘輪歸國

（米蘭二十三日海通電）中國僑德人民三百五十名、昨在意大利的里雅斯德搭乘意郵船「康脫浮地」號歸國。

法國發表黃書
說明此次開戰經緯

（巴黎廿一日同盟電法蘭西外務省二十一日關於第二次歐洲大戰之原因、發行說明關於政府之黃書（法蘭西政府官報）該黃書謂、法蘭西本年九月一日受諸齊亞諾意和外相平和會議招請案、以開始交涉之前提條件、英法兩國要求首爲由波蘭撤兵、因被德國拒絕、英法遂不得已與德國開戰云云。

英倫兩郵局
突然起火

（倫敦二十二日電）據倫敦消息稱、白明罕郵政總局、二十一日失火、焚燒二百餘「聖誕信扎」即起火原因爲愛爾蘭共和軍所製之「信封炸彈」所致、工役一名焚傷、昨晚倫敦東北之某郵便局、亦發生同樣事情、因此郵局頗覺心寒、論令各局、當留心檢査云。

德羅兩國間
開始通車

（斯加勒斯得二十四日海通電）德羅兩國、頃於二十一日已開始正式通車、此乃波蘭戰役後第一次、按該列車拖有運貨車六十輛云。

老牌　註冊商標
珞玲粉
「皮膚的健康」是選擇化粧品上的第一條件、敷了增美、洗後肌膚滋潤而嫩細這就是珞玲粉的特長

美味榮養糖果
吃一粒能跑三百米突
天津グリコ糖果公司

玻璃管燈
NEONSIGN
玻璃管燈乃商戰最前線之鬥士！
裝飾構圖樣式及品質在大陸均爲第一！

◀今以新設工場
已克外格
以酬惠顧雅意▶
玻璃管燈製作施工。招牌。裝飾。
青彩社
奉天路二四四號　電話六三七五號

魯南道尹公署
召開縣政會議
各縣知事出席報告縣政
友邦官憲亦均參加致詞

青州通訊 魯北道縣政會議、於日前舉行開幕、出席者爲方道尹高井顧問、各縣縣知事、以及道署祕書長、各科科長、各科重要職員、井有友軍代表與中中佐、野嶋少尉、吉岡宣撫班長、小島教導官、均往參加、至十時開會式、道尹主席、丁科長司儀、由陳建藥焦漣濟擔任記錄、開會時、方道尹、高井顧問、先後訓示、繼即與中先生代表本部隊長致詞、旋即攝影、復由道尹率各縣知事及來賓參觀教練所各種設備、聚餐時、道尹即席致詞、對各縣知事勉勵有加、至十二時宴畢、略爲休息、復於午後二時入場、由各縣知事報告政務狀況、凡關於各縣之政治機構、警備設施、財政收支、建設情形、教育方針、以及各種組織、及宣傳情況諸大端、詳述無遺、迨至日落黃昏、始報告完竣、復由道尹訓示一次、始告散會次日仍續行會議云。茲將方道尹開會詞誌下：

今日爲本署舉行二十八年終縣政會議第一天、各位縣知事均能如期而來、聚千里於一堂、出肺肝而相示、精神團結、深覺快慰、復蒙友軍軍警各長官出席參加、予以指導、具見關懷至切協助維殷尤爲榮幸、惟是光陰如水逝而去、事業則蝟集而來、期待愈殷、職責愈重、故過去者、既須加以檢討、而謀補救、未來者、更應詳爲計畫、而期實行、此爲本屆召集會議之唯一使命、務望各抒所見、公同研究、庶集思以廣益、俾折衷於至當、從來有治法必有治人、所謂徒法不能以自行也、是以欲求計畫之完成、均賴於各位知事之努力、爰舉數端、相期共勉。

一、毋畏難、一事之成、極爲不易、利處愈大、阻力愈多、現値離亂之餘、財絀民疲、一切措施、自更感覺困難、但地方之事、絕不能因難而不辦、亦不容因難而不辦、故臨事必須抱定一種百折不撓之精神、向前邁進、不計毀譽、不憚辛勞、自能打破難關、完成使命、拿波崙常謂法國字典中不許有難字、現在從政、應有此種毅力。

一、毋苟安、現在地方粗定、百廢待舉、爲民牧者、膺此重任、夜以繼日、尙感不遑、稍一暇逸、即多延誤、是以不但非求安之時、更不能有求安之心、想到就辦、看到就做、站在職員先頭、百姓前面、方可無忝於職責、書曰、宴安鴆毒、不可懷也、自古爲然、矧在今日。

一、不愛錢、放利多怨、無欲則剛、故官吏信條、首重廉潔、稍一不檢、隳行裂名、且一縣之政萬緒千端、判別利害、惟在此一點性靈、倘爲物欲所蔽、則顚倒混淆、不能自覺、旣辜民望、尤媿天良、抑有進者、現在興亞事業、正在巨步邁進、無一不從建設入手、即無一不發生金錢關係、在自身固不能存愛錢之心、對地方更當存惜錢之心、必使事無偏廢、而款不多靡、乃爲上策。

一、不怕死、不入虎穴、焉得虎子、旣欲救民、即當置死生於度外、現在勦匪勦共爲求治根本、各縣知事、秉領警隊、責無旁貸、在友軍領導之下、亟應鼓其勇氣、隨時深入民間、遇匪、則下馬與之周旋、無匪、則集衆爲之講演、務使人民了解東亞大勢之眞諦、及建設新秩序之必要、并鑒於知事之不避艱險、爲民造福、自能官民一體、公同努力於復興事業也。

津明年徵營業稅
辦事處即成立
允裕省庫致力建設

天津通訊 津市自經事變、工商繁興、市面鼎盛、今歲雖遭水災、而以夙日之殷富、復原極速、事實昭示、迄茲殆臻空前之繁榮、但隨新中國之蓬勃發展、大天津由地位愈形重要、未來建設殊多、而市庫未稱充裕、財政局長李鵬圖、在開拓稅收、商民兼顧之原則下、整頓本市財政、頗著成效、關於營業稅一項、前已列入預算、茲市面日趨興榮、在待興革、經李局長多日來之苦心擘劃、並先後呈奉市署令飭參事室核議、將舖捐改正營業稅意見、酌擬試辦程序、確定自二十九年一月一日起按照舊章開徵、開初步先就華界新開業商店起徵免收舖捐、一面勸導租界商店照章納稅、其舊商店營業有變更時、亦予改徵營業稅、免除舖捐、逐步推進、俾漸趨正軌、現正積極籌備辦事處、致其負責人選、經李局長多日權衡、已發表由該局票照股主任于振中及本局少數人員進行籌備、日內即將在本局附設營業稅辦事處、決於元旦成立、按本市普通營業稅、自民二十年裁免盤金後舉辦、用以抵補地方款因裁盤所受之損失、歷年稅款收入、恆在數十萬元、亦爲市庫主源之一、嗣値二十六年事變、市面創鉅痛深、工商凋敝、經前天津治安維持會令飭暫行停免、本係維護商民速爲昭蘇之意、並非永遠廢除、倏閱二載、市面早復原狀、秋間雖經水患、而本市工商今已竿頭日上、而市政建設浩繁、極有拓展市庫之需要、故明年度恢復此區稅收、商民負擔未云增多、意義殊大、聞全市商民對此均無異議云。

蘇北歌詞
專署在甄選中

徐州通訊 蘇北各縣地方治安確立、敎育亦逐漸恢復、關於各學校所有歌譜、除已有卿雲歌、新民歌外、對於蘇北亟應有蘇北之歌詞、以便各學生之演唱、前由蘇北行政專員公署通令本市各小學校每一校擬就蘇北歌一闋、以備選擇、日前并召集各小學校長敎員及各學生在專員公署演奏、每一校將所擬就之歌詞開列、并以風琴輔佐、在文敎科指導之下逐校練習、現已練習完畢、將歌詞呈送行政專員鑒核、審定某一校某一歌詞應選、以便公佈通令蘇北各縣各校一體演奏。

山東省內災情甚重
幸賴友邦助賑
其救濟經過及續擬方案
唐省長會見記者時報告

濟南通訊 山東省公署唐省長與在濟日本記者團之定例會見、日前因故延期、前日午後零時始行會見、席上唐省長對於今次山東省內災害之救濟狀況及今後對策、發表談話如次、最後與記者團共午餐、至午後三時本年最後之會見始告終。

自今春迄夏秋、關於魯省之災害、蒙鄰邦日本朝野皇軍並同胞莫大之同情、助以甚鉅之救濟金。不勝感謝之至、今報告經過、並表感謝之意。

甲、被災情形：

本省自遭事變、政府成立三年以還、披荊斬棘、輯撫流亡、方期休養生息、與民更始、詎意天禍吾魯、災祲備至、本年自春徂夏、雨澤稀少、二麥失收、泗水等縣並被雹災、入伏以後全省亢旱、連阡累陌、赤地千里、秋禾枯槁、旱災已成者、計有陽信等縣、其利津等縣復發現蝗蝻等蟲、蠶食禾稼、棉蟲較蝗爲害尤烈、食餘之後、禾桿腥臭、牲畜不食、繼則霪雨連綿、山洪暴發、低窪如莘縣等處、轉以積水成災、衛河運及大小淸河等先後決口、沿河如臨淸館陶等縣、村舍人畜、同付波臣、殆至八九月之交、烟台市及福牟等縣颶風暴雨澈夜交作、房屋倒塌、禾木摧拔、尤以沿海如無棣霑化壽光羊角溝等處湖水因風陡漲、嘯溢數十里、狂瀾所至、人物隨波逐流、蕩然一空、且一經海水浸及、地成鹹鹼、五十年不生禾稼、較淡水漬決爲害尤烈、總計以上被災區域共達一市五十七縣、難民不下數百萬人、遍野哀鳴、待哺情殷、洵謂空前浩刧、慘動人寰。

乙、救濟經過：

本省稅收短絀、胥賴中央協濟、値本年災患紛乘、實無力舉辦救災事業、矧鄰省河北重罹水災、難民避濕就乾、來魯覓食者計四千餘人、以人類之同情、自不能拒之於境外、遂籌設擴大收容所、儘量收容、一面設法募款、一方召各方籲懇、期集鉅款、俾資救濟、爰於九月三日成立本省各界聯合救災委員會、嗣奉令改爲華北救災委員會山東省分會、截至現在共收到各方捐助國幣三十一萬三千六百三十四元四角二分、澱粉一百五十噸、振品多件、並分配被災市縣普施急振、計支撥收容用費、查放救濟共用振款二十 萬八千一百五十二元九角九分、除支尙存捐款八萬五千四百八十一元四角三分、澱粉一百五十噸、振品多件、以上收支各款、詳載收支賑款專冊。

丙、續擬方案

本省災區遼闊、災民衆多、雖已分施振濟、仍感杯水車薪、茲屆嚴冬、飢寒驅迫、淹斃明春恐慌堪虞、非特攸關民生、抑且影響治安、必須標本並治、統籌兼顧、現已特擬具方案、懇請中央續撥鉅款、以便分別辦理、計繼續維持現有三處收容所、三個月分需款十三萬三千二百餘元、一個月分設粥廠三處需款六萬零六百七十七元、施棉衣二萬套需款十萬元、續籌冬振需款二十萬元、籌施春振需款二十萬元、設因利局二十八處、擴充舊有一處需款六萬六千元、設貧民工廠十處需款十萬六千元、籌辦平糶需款一百三十一萬五千元、春耕貸款需款三百零九萬餘元、防災及復興事業尙需款三百三十萬元、以上十項共需款八百五十七萬零九百元、內除請飭銀行分別貸款四百四十萬零五千餘元、及本省能自籌十七萬八千餘元、不敷之三百九十八萬七千餘元、擬請政府設法籌撥以資救濟、尤盼各方鑒起援、俾期早日實施、則數百萬災黎之垂危、更甦有望、悉出自仁者之賜

發揚新民精神
實現政敎一體
徐指導部組官吏分會

徐州通訊 新民會徐州指導部、對於各項事業、努力加強工作、數月以來、成績斐然、現悉指導部、茲爲發揚新民精神、實現政敎一體、以利工作之進展、奠定興亞大業起見、特積極籌備組織官吏分會、各項進行事宜、亟待召開會議商討、現定於日前午前十時、在河淸路指導部會議室、召集本市各機關領袖開首次籌備會議、已分函各籌備委員、屆時蒞臨參加與議。

皇軍蒞濟二週年
日僑開紀念會
廿七日在忠靈塔舉行

濟南通訊 十二月二十七日、爲此次事變皇軍入濟南城之日、更由舊態一轉、向東亞協同體建設、就於更生躍進之首途、爲意義最深之日、有鑑爲此、於是日在濟南日本居留民團主催之下、軍官民衆、一齊參拜忠靈塔、由午前十時舉行紀念式、其儀式如左、一、開會式、二、揭揚國旗、三、遙拜宮城、四、默禱戰歿將士之英靈、五、訓話、（有野總領事代表）六、萬歲聖壽萬歲（軍方）日本萬歲（總領事）陸海軍萬歲（民會議長）

昌邑馬知事
赴各區視察
檢閱各自衛團 視查學校公路

昌邑分社通訊、本縣馬知事於日前率視學員技術員縣警備隊等出發辛邵鎭倉街、當即飭召自衛團集合約有三百餘人、列隊檢閱、步伐整齊、頗堪嘉許、當示訓詞、盡力工作、並講演保甲制度之意義、期達聯保自衛之能力、並召集該鎭附近各闘村長開露天臨時懇談會、慰問民間狀況、諭該鎭長等積極恢復小學、隨時修整公路等完畢後、即返署、於是日下午又赴第一區太甯鄉檢閱自衛團、操法頗佳、次由視學員視察小學校、成績卓著、技術員沿途堪驗道路均已完整坦平、至午後七時率屬回署云。

又訊 昌邑縣馬知事、率視學員孫麟生技術員王少先、於日前出發本縣第五區、撫安鄉、郝家莊、檢閱自衛團、計到主任甲長牌長團丁等四百餘名、秉持土炮、及古代刀槍等武器、精神十分振作、步伐異常整齊、馬知事當將自衛要義、及建設東亞新秩序、剴切說明、聞者莫不動容、同時視學員亦視察該莊小學校、計有教員一人學生十餘人、成績不佳、視學員當着該校長竭力提倡發展、俾挽救一般失學兒童、繼又向各莊長作同樣之演說以期教育發達、王技術員亦督飭各莊長修築公路、至下午四時回城云。

華北電影公司
明春開始動工
日前在懷仁堂開創立會

北京通訊 關於以結成中日滿一帶映畫集團爲目的、自前即期待成立之華北電影股份有限公司、業於十一月廿三日在政府公報公表、其後梁亞平、古川信吉兩氏努力準備工作結果、股金之繳納業已終了、並獲得政府之允許、於上午十時、在中南海懷仁堂舉行創立總會、該日正午招待行政委員長王克敏以下各部總長、次長關係局長及日方興亞院華北聯絡部日軍當局、以及大使館等關係各方面、又在該創立總會席上、決定該社大綱、更關於總部問題、議定於二十日在舉行留日同學會之董事席上決定窯議、又開始工作以明年元旦一月一日爲期、立時實行遷移如是至華北之中日影片供給以及文化影片攝成、在國劇影片分野以前、其進展頗値期待、至於製片地點、在新街口大街、其面積約五十畝左右、開春即將動工、至六七月前後當可竣工云。

高密縣二十九年度
建設計劃擬定
六部建設均將逐次完成

高密分社通訊 高密縣自萬縣知事蒞任後、地方治安、逐漸恢復、對於各種建設、積極推進、復以現任建設科長時淸溶、學識經驗、均極豐富、到任以來、在萬縣知事督率之下、努力從公、是以本縣建設、呈顯飛躍的進步、現因二十八年度各種建設、均已次第完成、特擬定二十九年度建設計劃、六部建設將逐次完成、茲將該計劃、探錄於後：

甲、交通

（一）道路 1.改修高諸高平路爲警備幹路、在本縣南通諸城、北接平度、縮轂南北地處要衝、茲爲便利警衛確保治安計、擬遵照奉發縣政指示事項之規定、將高諸高平兩縣道、一律改修爲警備幹路、路面寬度展至八公尺、其餘支路展寬至六公尺、並由沿路鄉鎭各長、隨時養護、以免遺誤戎機。2.建設至模範村之公路、本年度擬將由城至模範村（夏莊鎭）之道路、一律修築平坦、展寬路面以利交通、3.修補及興築橋梁、所有縣鎭各道舊有橋梁、日久失修、傾圮不堪者、一律修補之、其原未有橋梁、而亟待設置者、亦隨時興築之。4.補植行道樹、縣鎭各道舊有行道樹、事變後損毀殆盡、上年度未及補植者、本年度擬一律補植完全。

（二）電話 1.架設至各區及軍事重鎭之電話、由縣城至各區公所之電話、上年度未及架設者、本年度一律架設完竣、其軍事重鎭有架設之必要者、亦隨時架設之。2.架設高平長途電話、高諸高平兩縣道、即擬改修爲警備幹路、高諸間電話、早已修通、友軍使用中高平長途電話、實有同樣重要、擬於本年度設法會同平度縣架設之、以利軍事。

乙、農林

（一）農業 1.設立縣有農業試驗場、在本縣土壤尙屬肥沃、氣候適中、雨量調勻、擬設立縣有農業試驗場一處、以試驗適宜於本縣之農作物、並研究改良品種、及防除害蟲等各方法、以便推廣之。2.推廣種棉並指導改良、在本縣西北一帶、土壤略呈鹹性、最宜植棉、而一般農民沿於舊法、不知改良、故收穫量無多、擬竭力勸導廣爲種植、並從事指導、以資改良。3.提倡園藝、杏白菜爲本縣出口大宗、而一般農民多忽視之、擬於園藝一項儘力提倡、並從事指導、以增加農民收入。4.舉辦農民貸款、每屆春季青黃不接、貧苦農民往往無力耕種、擬設法籌款徵息、貸給貧民、俾得耕種而資救濟。（未完）

五淋斷根
短期＝殺菌·消炎·止痛·治癒

夫花柳病中之難治者 首推淋疾 一朝罹及 時發時癒 終身殆難根治 非如梅毒等之有特效藥而可除根 是爲一般臨床醫家所最苦而束手者也 然而淋疾爲害之淋菌 非無可以殺滅之藥物 因其稍延時日 淋菌便侵入深部病菌所居之處 藥力多不能達到 雖用種々方法治療（如注入·注射·洗滌等） 亦不克完全達其目的 雖或有一時爲之頓挫者 而久則乘機再發焉

「脫爾滔淋」片 乃於我社多年種々研究之結果 由阿里色素製成之最新强力之治淋劑也 本劑對於組織之滲透性 特別强大 即其藥力乃係深達性 無微不入 於短時日內 便可直搗淋菌之巢穴而滌蕩之 又毫無胃障礙發疹·頭痛等之副作用 洵爲理想的治淋劑 絕非向來之姑息且頓挫療法所可同日而語

【適應症】 急性淋疾 慢性淋疾 腎盂腎臟炎 腎盂炎 膀胱炎 攝護腺炎 卵巢炎 子宮內膜炎 軟性下疳 中耳炎

【包裝】 三〇片 一〇〇片 三〇〇片

製造兼總發售處 株式會社 塩野義商店 大阪市東區道修町三丁目

脫爾滔淋片

ST—新53

代理品目
花露水香皂
花露精香皂
麒麟送子牌鏡子
牙刷子·卡子·梳·
鉛筆·手帕·暖水瓶·
玻璃花瓶
利集滿牌靴墨油
一般雜貨各種·
衞生陶器·鋪地漆布
人絹織物·人絹手巾
人造絲織物·毛布

合名會社 香川商店 青島出張所
總行·神戶市葺合區磯上通八丁目
青島奉天路三〇二號郵局前·電二六八二號

老舖
造花一式 聖誕節用品 裝飾材料
翁造花店
青島聊城路四七號

營業科目
船舶用品·金地鉅釘 機械工具·鑛山用品 工業材料·建築材料 電氣材料·水道用品
油漆顏料 五金雜貨
天成洋行
青島館陶路四七號
電話·七一六二·七三九三·七四〇九號
本店·天津日本租界旭街二七號
支店·濟南·北京·張家口

育仁堂 花柳清血 追毒丸
專治男女傳染各種花柳毒症小便腫破魚口便毒淋症刺疼下疳潰爛楊梅毒串週身結毒歸內梅毒入骨筋骨酸疼精神疲倦身起紅斑點及多年餘毒未淸血毒不淨諸症曾經服藥不愈或注射藥針不能除根者服之均有特效功效勝過藥針十倍 價目每付洋一元

育仁堂 奇效立愈 白濁丸
治淋奇效無論新久白濁下淋精糊馬口尿道刺疼小便頻數風毒邪熱便白淋血淋後偏墜虛淋老濁常年不斷凡淋病用千方百藥治不好洗療注射不見效服之百發百中好者一盒見效重者三盒即愈 定價大盒二元小盒一元

育仁堂 增力固本 健腎丸
專治男子虛弱腎虧幼年色慾過度老人精衰腰酸腿疼四肢無力頭暈目花精神痿疲陽物不舉舉而不固見色流精夢遺滑精一切腎虧等症服此丸一盒精生腎健陽力自壯種子極易效力偉大戲爲男子之寶品也 每盒一元服三日 每打十元

育仁堂 婦女化血 通經丸
此丸專門破血無論婦人處女經閉凝積成塊氣裹血聚不行三五個月經水不見肚腹脹悶甚至乾血成痨死胎不下諸症即服此丸立能通經破血百病化消保險體氣不傷輕者只用一付重者三付血下立愈孕婦忌服 定價每付二元 外埠函購加郵五毛

青島代售處
金星藥房山東路一二二號 太和藥房易州路六號 長春堂山西路四號 泉茂永棧膠州路二七號 泉盛永西嶺汶上路二九號 永世堂奉天路華美汽車站東一〇九號 邀古藥店台東四路四號

北京育仁堂 設在青島北京路

村集的一幕

希言

「老王！」買着叫了那僕人一聲：「領他回去、找响的秤、秤一秤、給他錢後、馬上再轉來！」「是！三分錢兩斤不是？走吧、老陳計！」老陳便挑起了担子、隨了老王走出這個村集、耳內還瑞見幾個同業者的咒罵、尤其是對面那個人！啊！這一些便都是發生在這村集中的一幕悲劇的主人公呢、不過只有老陳還不明白自己的身分罷了。

他跟定那僕人走出了村集、回頭望望、那穿長衫的兩個人、已消失在瀰水般的大衆中了、他再看了自己的白菜、却不象有幾分疼心！本來這麼賤的價錢他是不願意將他賣去的、但他是一個善於隨機應變的人、因爲他見到了這大半天生意的冷落、這一次若不賣去、說不定這一天要是賣不去了呢。若是食糧、還可留備自用、但白菜呢？對於貧苦的農人的用處是太少了、況且他還要用他的代價、去求得過年應用的物品呢。

路上的雪已融化了、是非常的泥濘、小河由上流溜下許多冰塊來、已經是早飯時候了、村內各家的屋頂、都浮起了一道道的炊烟。照四面望望、目光有些發眩。

過了一道小河、走進了鄰處的一個村口、「到了、住下吧！」面前現出了兩扇油漆大門。

「呀」的一聲開了、很威武的奔出了兩條大黃狗來、這叫他吃了一嚇、那僕人便同那兩條狗一同走進去了。接着又提了一桿大稱出來、不知是那兒作怪、挑在肩上的白菜、足有百餘斤、用稱一稱、只有八十三斤、他固然是感到心疼、但上午的時光已溜走了、一個錢不見、年關實在還有點難過、只有像個閉了的鋪店公開拍賣時似的：「好！共八十三斤、大洋共一元兩角四分半、錢色要好！」

白菜收拾進去了、那個叫老王的人送出一元錢來、這太使他發急了：「不行！夥計！去這麼一些錢是不行的！我還已經不夠本了！並且你的稱又是這麼大！不信！另找稱來看看、斤數定準吧多！這樣的價錢、管到那兒也買不出這樣的白菜來的！好傢伙！兩毛多錢、在平時一個月也用不了呢！夥計！我求求你、你進去給我說一聲、全給找上吧！」

老王瞪了他一眼、拌過兩角錢來、大門便關上了。他知道還有四分半錢、是無論如何、也爭不回來了、只好挑起了空擔、一邊咒罵着、走出了村口。

（三）

到了家、他的兩個小兒子已賣花炮去了、只有孩子的母親在家中作飯、見他空着擔子回來、便笑問道：「賣了多少錢？」「他媽的！一塊二毛錢！」他說着口中卿了烟袋、又挑出幾顆來、奏足了一擔、肩起來就走。

「吃了飯再去吧……」

「你、你媽的、就是知道吃飯！」

他罵了一聲、很快的步出了大門。剛到了集上、只見自己那個位置還開在那兒、便急急的將擔子放下、正在很小心的點着他那一元二角錢的當兒、馬上就有兩個人從對面走來、而對面的那個小販却不見了。「難道他也賣了！」一邊想着、眼見得那兩個人是照自己面前走來了、便連忙站了起來：

「先生你要白菜？」

「唔、多少錢？」

「好說、先生……」

「說吧！」

「二分錢一斤……？」

「行！共有多少斤？」

他見這兩個人這麼爽快、心中好生奇怪：「唔、共有……我去找一枝稱、稱一稱吧……」

「行！──且慢、不用稱！」

「唔、稱一稱公道……。」

「不、估堆就行、這一擔給你兩塊錢吧！」

老陳一聽、暗想：「這兩個人眞傻、也許是幹過軍隊的……。」

「啊呀！……兩元？……唔、好說！行！行！我給你送去、先生的府上……？」

「不用你送、找錢吧！」隨手拋過一張五元鈔票來。

「唔、先生、找不開呢、我沒有零的……。」

「你一早晨、沒有賣麼？」

「是賣了一擔……唔、幾顆、只賣了一塊兩毛錢……」

「好、你先拿出它來！」

老陳將一元兩角錢送了過去、眼巴巴的望着。那兩人查了查錢數：「還差一元八毛、就行！」

「先生、沒有了……我……」

「那麼、你去兌換一下吧、不、──好這樣吧、你拿過它來！」

老陳又連忙將那五元錢給了他。那人忽近前拍了他一下道：「朋友、你小心你的擔子呀！集上什麼人都會有！」他心中吃了一嚇、急回頭望望、又將擔子提到了面前、正要說話時、面前的兩個人不見了。

他心中一着忙、汗如同雨點般的落了下來、一邊喊着、一邊順了街道、盲目的去追趕。但那兒還有蹤跡呢！他很悲哀的跑回了原處、又是當頭一棒：擔子眞的不見了！他急得落下淚來叫道：「各位叔們！哥們！誰看見我的擔子來？」但誰也沒有理他、他又照着身左的一個老人作揖道：「老大爺、你沒有看見我的擔子？」

那老人很和藹的說：「少夥子！已後在集市上、買賣成不成不要緊、要少得罪人哪！──已經丟了、那裏去找？」於是他馬上明白了、一定是早上對面的那個小販、使的壞了。

「鐺鐺鐺！」鄉約的鑼聲又在響了：「……各人加小心哪！……有人進來了啊！……最後的一集……我不管哪！……」

太陽不知在何時不見了、天空中又是陰沉的──象徵着現世的人心、時光已漸漸的接近了黃昏。（續完）

雪和麵粉

夢琨

柳志生拖着個失了靈魂的軀殼踏着鬆脆的雪、他是低着頭在太平路上躑躅着、他不時的抬起頭來望望海、低嚥一口氣、再低頭躑躅着。

雪花紛紛的撒下來、撒白了大地、大地湧出明月的光。慘淡的路燈照着海、海波閃耀着金星星。這是幅有詩意的雪夜的海景。然而志生無心賞識、他目前已橫着死。

上帝若有惻隱心、將這厚厚的白雪變成麵、那麼、志生立刻就會跑回家、也不需再躑躅了。

上帝知道：若把這雪變成麵、那些因雪的泥濘滋透了鞋、冷腫了腳的人、都會歡呼着感謝天。但是那些提縱居奇有錢的麵粉商、怕不因此歐了天、竟提汽車。

如果我是上帝、我也不把這雪變成麵、因爲施惠於窮人、至多不過歡呼着感謝天。誰見過窮人們於逢年逢節的時候會化焚過大批的紙與香、更何況富人們還擺着三牲或燕席翅席的祭竈天、我不是有意挖苦天受賄、是真的、如果今大的白雪變成麵、柳志生今晚絕對不至死、柳志生正是因爲八元多錢一袋的麵粉迫着他接近海、準備死！

柳志生還是個活潑的青年、然而環境掠走他的活潑、迫他換了一顆老人的心。他肩上放着一家五口的生活重擔、可憐他的薪金買不到五袋麵、更何況柴、更何況住。

他活着的時候、一家五口還可勉強得到半個飽、苟果他死了、這半個飽又到那去找？

就是爲這個！他才游移不決、在海邊躑躅着。

雪花仍然紛紛的撒下來、仍然不是麵、於是志生決定了。

──我死了、至少省下一個人的麵粉消費、可以多活一個人。

他這樣想、平靜的海上發出一個巨響、激起一陣紊亂的波。

雪花仍然紛紛的撒下來、仍然不是麵、麵粉也不會因了省下他一個人的消費而平抑了。

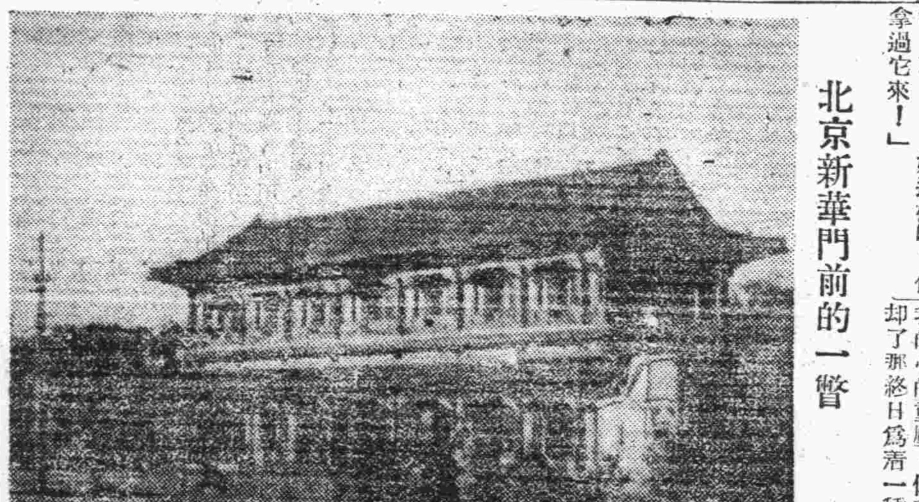

北京新華門前的一瞥

粉筆生涯溯錄

（三）

島上布衣

住慣都市裏面的人、誰有閒情去管四季裏氣候的轉移。尤其是在市場商賈的環境裏面。最多過了淸明節、就只知道等着吃粽子、過了端午。又忙着迷藝時候喫月餅、過了中秋、就只可直待到元旦；速着飽餐十幾天的肥肉。至於風雪的起落、雨露的消息、草木的枯榮、和鳥蟲的靜。更有誰耐煩給它們算計盤淸賬。惟有山居的人、才能盡情的領略到大自然一切的美好。在這裏面、纔能令人怡然自得的、抑特別在你神思迷離、欲眠未眠之際。有時被鳥噪風聲擾醒過來、矇眼惺忪、睇視着窓外婆娑的樹影。這時的心緒、我竟會忘懷了這「觀象山」名稱的本義、我不相信它上面、眞的有一座觀測天象的科學的築物。我只相信上面有的只是些繁花、密葉、翔靄風籟、和天空的彩雲、遠處起伏的山勢。在東南端盡頭、更是一片汪洋的碧海。星星的漁帆點綴在那邊、只是不住的移蕩着。這些景物、我常可以把它整個的、從腦海中、給它搬移到室中的粉白牆上、讓它演映在那。

有時看到成羣結隊的學生、聯袂的由山上倦遊歸來。心裏還以爲他們不知跋涉了多少崎嶇的長途、攀登了多少崇山峻嶺、越過怎樣廣大的深谷；渡過怎樣寬闊的溪流。他們回來以後、最多走進洗盥室、將身上的熱汗揩淨。一陣呼嘯、整個的宿舍、又復歸沉靜起來了。

在這山中、尤其是春夏間、宿舍外面途徑的遊人、更是如穿梭般的往來着。幸而山徑斜坡非常、經、還不能見車馬的喧聲。

海社四友住的地方、是並排毗連着的。我們各人的寢室、每天總有些學生來「參觀開難」、有些竟是尊誠而開談而笑的。我們四人、更是彼此的你來我往。却眞是變成「門雖設而常開」了。有時竟會使學生分不清楚誰是室中的主人。我們暢談到高興時、直至萬籟寂靜的深夜、仍然是語無止息。有時互相默然偶對、也可以消磨到通宵達旦。及至天色已曉、彼此才說聲：「睡吧！」

我們聚齊的時候、各人的情趣、更是容易濃厚增加起來。到了吟興勃發、技癢難禁、須臾。便一個鋪紙、一個弄墨、你寫一行、他畫兩筆。像這樣情致的生活、直到現在回想起來、還[illegible]。

到了[illegible]終止時、却正遭逢着萬里烽火的「事變」了。

歌聲

楊袞

是這樣的一個夜；月兒已經躲了起來、星星也不見了。我不知受了一種什麼驅使、一個沒有歸宿的幽靈般踏進那條漆黑的長巷、帶着自負的驕傲和從生就沒有過的信任、彷彿在這靜謐的黑暗中、我是無論如何都要把我這創傷太重的靈魂軀下來休息一會的？而這與死已經渾然相合着的空間、所能施效于我的是放鬆了我的腳步、停頓了我的呼吸和減輕了我的心的重壓、似乎已經失却了那終日爲着一種不知名的悶氣纏繞着永無解脫的痛苦、像一個越獄的囚犯般。

可是、當我在前進些經過那微透着綠光的長方形的小小窓時、我抖悉了、我顫慄了；我麻木的神經過敏地彎下了身子、蹑手蹑足的沿着牆腳走到窓下、隱約地就從紙窓中飄揚出一陣低微的緩慢的和着風琴的歌聲、像是初春的湖面上蕩漾着的片花香、迷離的暮色中浮動着的一縷微亮、又像是殘秋的深夜裏的一聲鴻雁悲鳴、慢慢的帶着憤恨的色彩經過高音、那聲音終於嘶着枯澀了起來、但又淒淒地彷彿[illegible]的[illegible]在廣漠無際的空中低了下去、沙了；沙得像冬天小溪旁春末的水車因着缺少水而發出的囈語似的沙……像……的……爲了哭的……弄壞了的……但的……以後……拖着一條低聲的長殘、一段愁苦的迴音戀戀不捨的靜默了。

我爲了一種無可言狀的感傷和使你逃不脫的帶着末日的來臨的哀怨所控制、我冷縮了；在那美的歌喉的振動中、愛玻羅的最後的琴聲裏、在那飄忽得如秋風的和音中、有着死的恐怖的長嘆裏、我的創痛的靈魂、殭屍般的軀體、我的殘缺的生命、失常的人性、我的一切的一切都沒有目的地隨着它在渺茫的宇宙中像一縷微烟般慢慢地悠悠地長逝了。

我無知覺的移動的肉體進了我那簡直可說是牢獄般的斗室中、下意識地燃着一枝烟軀在一張一個並不胖的人坐下都嫌窄的籐椅裏、悠然地望着一縷一縷的青烟在慘淡的燈下跳躍、飛舞、擴大、消滅；而當我因了窓外寒風的吹入打了一個寒噤時、我的意識就突然的臨感起來、使我模糊的追憶起那幽美而又悲傷的歌聲中曾有這樣的幾句：『……誰復有眞心、誰復有眞情……不過見你的青春美貌才供他片刻的留連……鑑賞……春盡秋來……一年老一年……。』

我把烟灰輕輕的一敲、在那凌亂的烟霧裏我的想像就清晰的畫出一個中年的女人來：亂絲般蓬着的頭髮、蒼白如同在月影下的臉孔、沉憂而遲緩的眼光、全身玄黑的衣裳、以及那會爲風雨所襲隱在枝上、搖搖欲墜的一朵玫瑰花般的身軀、似乎都在告訴我這是一個曾被男人誘陷而發現那些所謂──「愛」都是些欺騙的女人、一個患着梅毒的上了年紀的賣淫婦、或者是從前把「愛」當玩具而現在才恍然大悟的浪漫者、或者更是……唉、我不說了、因爲我看見那個死屍般可怕的女人幽幽地從琴邊嘆了一口氣立起、彷彿那過去的錯誤是他一人所爲而現在到永遠得不到人家的原諒和垂憐似的、彷彿這萬惡的世界是沒有他再生存再留戀的價值了，我又看見他輕步移行到他有一張往年的照片掛着的牆上、隨後是雙膝跪下、泣不成聲的嗚咽、低若微風的和音：隨後是他的柔弱的身軀慢慢的倒下了。

這時、香烟已快燃到的手指、我的親愛的朋友、這個故事就這樣的完結了。

幻想

冰影

黑暮漸漸地垂下來、陣西北風的吼叫、把大氣寒了。

從福山寺歸到家、已是萬家燈火時的氣候、雖然穿着大衣、但是身上還有些冷、我感覺着。

扭亮了電燈、我獨自斜倚在沙發上、休息一天的疲勞、壁上的時鐘、滴得滴得、一聲跟一聲、緊催着傍晚光陰。

我彷彿覺得我的身體、越過了山、翻過了嶺、飛到了美麗的家鄉、呵、我愛的故鄉。

大的河在山溝裏急流、美麗的青山圍在四周、無盡的白雲、深深地鎖在山頂、深綠的顏色、遮漏了山坡、在山頂飄浮着的就是那蔚藍的天空。

故鄉的一切都是美麗可愛的、我看了看東、又張了張西……。

向對面望過去、看見一條小溪、有一位穿着淺藍色短上衣的少女、他正在石頭上、就着溪水擣衣、澎澎的擣衣聲、在谷原裏正縈迴、那不是芸姐麼？我飛般地跑過去。

呵、分別了一年有餘的芸姐、我又得見了他的容顏。

我們來一齊喜舊吧！芸姐、當我們互相招呼的時候、突然宿舍的飯鈴聲在遠處響了。

喲、原來是一隻幻想。我愛的故鄉、我的芸姐、以及故鄉的一切一切、都到何處去了呢？

在目前的、一切都很寂靜、祇有催吃晚餐的鐘聲、在我耳鼓裏振動。

晨

中原

是一個晴快的日子！

黑夜拖着尾巴從屋子裏悄然的走了、光明從樹隙中探過一隻眼睛、遼闊的大空像一塊無縫的藍絨、殘留的霧腳、在涼風中飄蕩。

大地醒了、大地醒了、陽光燦爛的金箭、射在巍然的塔頂上、雄雞叫着清爽的嗓子、在大地上抖破無痕的空氣、街燈頹然的放下眼皮淡淡的眨了眨最後的光芒去休息了。

教堂內的鐘聲又敲嚴肅的調子、警告人們開始祈禱！祈禱這一天的生活。

雄雞又唱了第二次晨歌時、太陽滿面笑容的上了遠山的腰、將乾的小溪和水潭、整個的承受了通紅的金曦、隨着微風抖動的水紋、耀着嬌陽的影子。

多陽更升高了、天空上的朝霞也散了、只剩了像曉露中牽牛子般的紫色了、這美麗的自然用什麼才能比擬出來呢！

有霜的地上又交織着人力車、汽車……的足跡、晨已過去了。藍天緊緊的抱着大地、浮雲也飄散了、天空晴的像一隻美女的眸子。

蠢的火車、笨重的在軌上爬着、也許已載去晨色太多的故鄉的吼氣、只卸下許多的罪惡在大都市裏。

我已灰心的魂靈、在這片刻的晨中抬起頭來了、悔我以前浪費了許多光陰、去了青春、[illegible]的[illegible]中、[illegible]啊！在這晨中又[illegible]在我了、又快樂的喊：「[illegible]又更生了！……」

青島山東路南首
至誠樂社內
電話二一七五
夏勤女士
▲有五年以上經驗……負責專家……
▲收費非常公允……有光明書徵迎索閱。
專門產科
電話邀請
隨請隨到

哈利巴
聖魚肝粒
魚肝油可奏大効、是人均知、但其一種特別腥味臭氣、使不堪使人常服、但本劑聖魚肝粒「哈利巴」是係採取北洋巨魚之肝精、甲丁兩種維他命勝於鰵魚强大數十百倍者、更經種種科學裝設、嚴製爲易服効大之糖衣粒劑、故不僅補充從來油狀肝油之一切缺點、至此一粒之中準確含有甲種維他命三六〇〇國際單位、丁種是爲五〇〇國際單位、乃此一粒相當於一茶杯肝油本劑「哈利巴」能癒肺癆、呼吸器疾患、强化筋骨與其防病力內臟各器之活力與抵抗力亦可頑强、以防諸種疾病細菌之侵入夏令可免苦夏、冬季又防傷風、並因補强眼睛粘膜、而癒一切眼病、却强其目力、蓋凡有於人體所生之衰老症狀、竭精缺氣以及各臟器之障碍、無一不見偉効妙驗。服量却甚微少大人一天只服三粒小孩服一粒。
壹百粒……貳元玖　伍百粒……拾貳元伍
總經理處　株式會社田邊公司　北京西單北大街一六〇

精神治病不針不藥
保根據靈學原理、應用精神靈力感應等科學新法、專治中西醫束手無效疑難之大症、如各種精神病、神經病、神經衰弱、失眠症、狹心症、歇斯的里、顚病、眼病、胃腸病、生殖器病、腎尿病、婦科諸病、以及一切惡癖等、均能立刻見效、斷根、現代最簡捷之根本治療法也。（備有章程函索即寄）
精神治療專家宋本昭啓
地址：定陶路十八號　借用電話三一九八號

胃腸良藥
谷井博士指導
胃活
小腹帶重飲食不進之人
每空腹時便感腹痛之人
慢性胃弱面色蒼白之人
心胸嘈雜吐沫發酸之人
肚腹發脹大便不通之人
主治効能
隔食・胃弱・胃炎・胃痛
胸隔痞悶・食積不消・食物不進・惡心嘔吐・酒醉宿醉・吐酸嘈雜・膨脹以及小兒吐乳等症
藥價
特大罐　壹元
大罐　伍毛
中罐　叁毛
小罐　貳毛
試用　壹毛
日本大阪東區南久寶寺町
總號　山田安民藥房
●各埠藥房、均有

經濟

開發華北港灣 樹立五年計劃
關係各方面交換意見 工程總費一億五千萬

北京通訊　關於華北港灣、河道之建設整理、關於經濟開發殊鉅、自華北新港臨時建設事務局長高西博士東渡後、開攜有華北河川五年計劃、興亞院當局、爲對該計劃之再檢討、特於本月二十二日、召開特別委員會議、建設總署技監三浦七郎、爲擠當華北河川五年計劃之說明、特於日前遄往日本、三浦技監、除列席興亞院特別委員會、並就港灣河川各問題、與關係方面、交換意見、聞此項工程總費、共爲一億五千萬元。又關係天津出口貨物運輸之海河深度、最近經疏浚與沖刷、大有進步、當本年夏季七八月間、深度僅十四呎而目下突增二尺、是以巨型輪船、亦可自由入口、依據津海關方面公布、現在海河吃水量、在普通高潮之際、增爲四、八八公尺、合十六尺、等於大沽基準水平以上二、四四公尺、合八尺、關於此項公布數字、實爲近二年來之最好現象、刻小噸級貨船已可在河內自由轉頭、與船船則更暢無阻、頗可樂觀云。又關於天津碼頭之修築、特三區萬國橋附近碼頭、已由華北交通公司水運部、負責經營、開始業務、至塘沽碼頭、當局方面爲強化其機能、以擴大貨物起卸停頓、曾由華北交通公司水運部、施以改建工事、其改建部分、包括北炮台碼頭、改爲二號碼頭、專作停泊起卸之用、此外更擬在塘沽碼頭邊境、建築寬二十米、長五十米之野地倉庫、以備存儲貨物之用、此項工事、如完成後、對貨物之起卸運輸、船船之往來聯絡、當大感便利、於華北經濟發展上、關係至鉅、殊堪期待云。

雜糧市價 均趨升途

本報特訊　雜糧近因麵價暴漲之影響、各糧價均升提、

海州吉豆	一二、〇〇
海州小麥	一五、五〇
海州小麥	一五、〇〇
海州莞豆	一二、五〇
海州莞豆	一二、〇〇
海州黑豆	一三、〇〇
海州高糧	一二、五〇
海州高糧	一三、〇〇
海州包米	一三、五〇
青口元豆	一五、〇〇
濟南吉豆	一六、五〇
膠州小米	一五、〇〇
高密小麥	一六、五〇
豆油	六五、〇〇
生菓	一七、〇〇
	一八、〇〇
生米	二六、〇〇

華北電業會社 一月下旬開創立會
現正在進行諸般手續中

北京電　關於華北設立中日合井之華北電業會社問題、曾經興亞院華北連絡部與臨時政府議政委員會之間進行折衝、臨時政府議政委員會於二十二日午後五時、由湯爾和委員長以下各委員參集下開委員會、議決爲電業會社基礎法之華北電業株式會社法、即行公布、即日施行、該會社定於二十七日開發起人會、關於設立諸般手續完了後、明春一月下旬即開創立總會、迄二月初旬、即開始營業、而新會社爲中國特殊法人、資本金一億元、中日各五千萬元、折半出資、日方五千萬元之內、三千萬元由華北開發會社、其餘二千萬元、由日本電氣業者二十社組織之東亞電力工業會社担任之、該社之事業目的、爲謀華北電氣事業之發達統制、經營發送電事業、併投資他之同種事業、將來營業區域擴大至全華北、暫以北京、天津冀東地區爲供給區域、經營發送配電事業、此外併從事華北煤坑業、其他之大規模產業開發動電力之供給等事業、本社於北京、天津唐山三處設有支店。

全華對外貿易 輸出激增四成三分
上海海關發表統計

（上海二十四日同盟電）滬海關發表、十一月中全華貿易統計如左、輸入八千四百萬元、與上月比較減少一成五分、對之輸出爲一億三千三百萬元、激增四成三分、爲事變後最高紀錄、貿易最後賬目、十月五百八十四萬六千元之入超及十一月乃轉四千九百四十九萬二千元云。

出超　（單位千圓）

輸入	八四、〇〇九
輸出	一二三、五〇二
出超	四九、四九二

主要國別如左、

輸入	
日本	二四、〇七四
英國	三、五四八
美國	一四、八二六
德國	三、三六八
輸出	
日本	六、四二五
英國	一一、七六〇
美國	四三、八五二
德國	五三七
香港	二一、九五二
安南	一四、九二五

再右地域別如左

輸入	
蔣政權治下	一三、九〇三
新政權治下	七〇、八五一
輸出	
蔣政權治下	二四、〇一六
新政權治下	一〇九、六九八

本市日需品零售價
十二月二十二日社會局需給股調查

種類	單位	價格	前日比較 漲	前日比較 落
糧食類				
砲車麵粉	一袋	8.25	.15	
綠火磨麵粉	同	8.10	.05	
一等大米	每市斤	.37	.02	
二等大米	同	.30		
小米	同	.16	.01	
江米	同	.27		
包米	同	.13		
綠豆	同	.17		
高糧	同	.13		
調味類				
豆油	每市斤	.64		
香油	同	.70		
生油	同	.55		
醬油	同	.20		
糖	同	.38		
醋	同	.10		
鹽	同	.06		
鷄肉類				
鷄卵	百個	7.00		
猪肉	每十斤	5.00	05	
牛肉	同	4.50		
菜蔬類				
地豆	每市斤	.08		
薑	同	.28		
大白菜	同	.06		
小白菜	同			
油菜	同	.06		
芹菜	同	.10		.02
菠菜	同			
大葱	同	.08		.02
大蒜	同	.16		
豆芽	同	.05		
豆腐	同	.08		
香菜	同	.10	.32	
魚類				
銀刀魚	每市斤	.24		
黃花魚	同	.26	.06	
紅頭魚	同	.14	.01	
偏口魚	同	.24	.02	
燃料類				
塊煤	噸	24.00		
粉煤	同	19.00		
煤球	同	20.00		
劈柴	每十斤	.22		
火油	桶	13.25		
汽油	桶	15.65		

赤金下遊 成交三百卅元

本報特訊　足赤近因外匯趨勢至爲安靜、粂中津市況逐色、故市亦隨而漸轉下游、今成三百三十元、前途或須再少回落云。

滬市絲銷暢旺 閘北絲廠次第復工
華中公司收買四大絲廠

上海本報通訊　本埠繅絲業、戰後因市價高漲、極度繁榮、榮斯業者、莫不利市三倍、本年度新繭登場、因爲華中蠶絲公司實施統制收繭、所有絲廠、均感原料缺乏、玆悉華中蠶絲公司、被迫停工所受打擊頗大、因市場之需要、持斥資將處於閘北戰區所遭炮火毀損之勤益、大生、興昌、恆蒼等四大絲廠先後收買、雇工修理、現已完竣、開始經營、開閘北柳營橋之大生絲廠、已定於本月二十日開工、其餘閘北如大洋橋之勤益、潭子灣之興昌、廟頭之恆蒼、再遲至明年一月間、均可次第復工、故沉寂已久閘北絲廠區、又行將復活云。

明春恢復開採 魯省銅礦

濟南通訊　本年九月間山東省歷城縣屬之桃科莊、原有銅鑛及尼克爾鑛準備恢復開採工作、旋經古河名會社、進行第一期工事及排水工事、目下大致完竣、至遲來春二月間即可着手開採、聞該礦含有尼克爾鑛苗百分之三、品質甚佳、一般企業對之頗爲注目、現聞據古河合名社之上山技師調査結果推算、該礦埋藏量四千五百噸、業經判明云。

麵粉市價暴漲 確爲奸商操縱
當局亟應注意嚴予取締 昨市炮車牌麵八元八角

本報特訊　本市所需麵粉、向以上海爲唯一來源、濟南次之、近以上海屢鬧米荒、累及麵粉暴漲、故各麵粉商、咸以滬粉運青虧蝕頗多、不肯購運、濟南不僅無貨、且博山一帶需求孔殷、本市麵粉來源既斷、當地產量無多、且須供給膠濟綫需求、似此求過於供、麵粉漲價自意中事、但查本市麵粉存量尚稱豐厚、足供市民半年之需、在此五六月間、焉知無新貨運青、近數日來、麵粉市價青雲直上、不可遏止、其爲奸商趁機囤積操縱無疑、希當局注意之、玆錄昨市麵粉成交價於後、

牡丹麵	八、七〇
飛英	八、五五
旭日	八、四五
游魚	八、四〇
火磨	八、五五
雙鈇	八、六〇
炮車	八、七〇
	八、八〇

蔴袋轉升

本報特訊　蔴袋因銷路呆板、市況極爲平和、邇來銷路之旺氣復燃、客幫俱爭採辦、供求已成兩岐之局、故其市價日漸上翔、新蔴袋現漲至二元六角五分、冲新者二元三四角、存底均欠豐盛云。

舊膠皮車輪 銷路漸擴大 漲價三元餘

本報特訊　舊車輪膠皮、近來市況屢漲、蓋因皮革蔴繩、價值均甚昂貴、故農村凡需用皮革蔴繩之處、咸以此項舊膠皮替代、更因其性不透水、農人每處秋冬之時、復多用以作履、故其銷路日漸擴大、市價竟較前漲三元有奇、現成每百斤二十八元、據云此貨自歐戰發生來源已斷、本市剩餘之舊車輪皮因作用較重筋力已疲不甚適用云。

海外市況（十二月十七日）

▲孟買銀塊　六〇又一六分之一五

▲紐約股票　斯記兒　六七又八分之三　阿拿根阿　三〇又四分之三

▲紐約匯兌　對英　三、九四又四分之三　對日　二三、四七

▲倫敦匯兌　對日　七、八五　對上海　四〇又八分之七

對日本　一二又三二分之一　對法國　一七六、〇〇　對紐約　四〇二、〇〇

▲印度棉花　白路去　四、五月　三〇四又二分之一　阿姆拉　十二、一月　二六九、〇　平果而　三月　二七二、〇　十二、一月　二一九又二分之一　三月　二二一又二分之一

▲市俄古麥　五月　一〇二又八分之三　七月　一〇〇、〇　九月　九九又八分之五

▲加奈陀小麥　十二月　八四、〇　五月　八七又四分之三　七月　八八又四分之三

△出口貨物

海口號今日去大津

烟捲	一二〇〇箱
烟葉	六〇〇大桶
汽車零件	四五五件
顏料	五箱

綏陽號今日去申

落花生實	五三五〇包
落花生油	四九四〇簍
落花生油	七〇〇小桶
豆油	二八二簍
柿乾	一一二件
鹹猪肉	三五二件

△進口貨物

青島丸廿一日由申來青

橘子	一八一件
橄欖	五〇件
糖果	九件
魚肝	一件
菜乾	二件
米芢	一箱
味之素	三件
筍乾	九件
竹筍	二件
洋酒	三〇箱
紙烟	二一箱
烟葉	一三大桶
紅木器	三件
軟木塞	二包
天九牌	五箱
蔴雀牌	一箱
印字油	二箱
蜜油	一箱
鞋油	二箱
印刷品	二箱
紙	一件
棉布	一二五包
帆布	一二包
蔴布	一〇包
搬家行李	二〇件
砂皮布	一箱
髮網	一包
膠皮車胎	一包
人力車胎	六箱
皮件	二包
麻綫	一包
元麻	一包
魚皮	一包
蔴繩	一件
黑胡蔴	二包
綫襪	一四箱
蔴襪	一箱
土布	三〇件
手巾	一箱
鞋	一箱
皮條	四包
人造絲棉	二箱
文具品	二箱
筆管	一包
自動車	二件
自動車零件	一箱
鐵皮	一五〇件

鐘表寶石眼鏡　貴金屬裝身具　銀錫器各種　紀念盃徽章　蓄音器音譜　雙眼鏡寒暖計　白金銀金細工製作

男人手表拾元至三百元
女人手表十二元至三百元

近江洋行　青島山東路　電話二〇三六

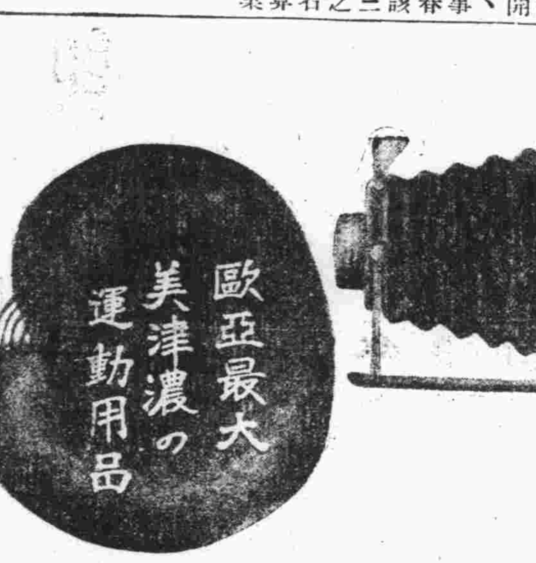

坂井屋
堂邑路　寫眞部　三五五八
山東路　運動部　六六六四　六三六六

華振氏藥房
本藥房聘有專門藥學人才調製各國處方所用藥料均選上乘按方調劑準確精良決不以劣品誤人以重道德諸名藥各國成藥化學藥品及化妝用品無不俱備定價特廉如蒙惠顧無任歡迎　山東路二十七號　電話四〇三四號

青島家畜醫院
招遠路五十一號　電話三一七一番
▲犬馬診療　經驗豐富
▲門診出入　收費低廉

立止夢遺滑精　買一送一
全鹿補腎丸
專治腎虧腰酸腿疼面黃肌瘦精神困倦週身懶惰房勞過度陽痿不舉見陰卽洩夢遺滑精不夢卽洩腎虛小腸瘤氣頭昏目眩功能由腎部直達丹田補腦添精壯力固精補腎[illegible]人精衰氣虛無力一服立效每盒一元大盒二元買一盒送一盒
青島分銷處　太和春金鄉路萬春堂藥店高密路福海藥房黃島路中間　泰和堂台東鎭威海路　博山慶雲鞋莊　膠州民智商行

調經養血　保眞丹
婦女常服永保平安　安胎種子坤中之寶
經血不調前趕後錯忽多忽少血色不正病塊積聚崩漏白帶經期腹痛兩脊發脹腰酸腿痛四肢無力氣血兩虧胸腑滯悶面黃肌瘦不思飲食胎前失調產後作病瘀血成病發燒作冷頭暈頭痛吐嘔惡心多年不孕子宮受寒經期不通左條右塊乾血雜疾立服立效每付三毛一打三元半打一元六毛
北京大仁堂　開設濟南緯六路北口　函購即寄

京都寫眞工業株式會社
新發售　京寫之照相紙
高級人像用印画紙　長春
一般向實用紙　平安

興亞之天地『有光』產生新晒像紙。本晒像紙，所用之原料，全係採用東亞之土產，於本社新工場，盡最新科學之精粹，而創製者也。本紙合乎東洋氣候。而適宜東洋風土，品質新鮮，優良無比物美價廉之晒像紙也
附贈見本、說明書　現品、每船入荷、在庫豐富
批發總經理　橋詰洋行　青島市山東路一〇七號　電話二七一三〇號　濟南經二路九〇七號　本店　大連市大山通六四號

粵港滬天喜堂老婢調經丸藥行漲價廣告
逕啓者敝行所獨創之老婢調經丸歷史悠久獨沽一種已垂四十餘年銷流遍及三十國深得中外所贊許認爲婦女唯一信譽專藥藥效偉大而售價老實每瓶可服五天玆際時局困難百物騰貴以本倍增不得已定於二十九年元旦日起酌將售價批價略增二成以維成本（原價每瓶一元增售二角）懇祈各界體柬鑒宥是幸此啓
本市代理略列　廣東商店、玉春號、神州藥房、天合益藥房、中西藥房、神聖藥房、建美藥房、聯興藥房、金…華一藥房、廣聚隆、同聚茂、長春堂、中國藥房、合和棧、膠東藥房、宏濟藥房、漢美藥房、至誠藥社、新民藥房、源裕興、南洋藥房、東鎭廣東商店▲膠縣宏大藥社、博山福成祥、濰縣六…

註冊商標
醫學博士森田資孝大先生推賞
頭痛聖藥　腦新
頭痛!!宜速服
腦新如遇頭腦疼痛非常難忍時、頭目眩暈神智昏迷時、或讀書過度精神疲倦及惡醉宿酒未醒時、倘速服腦新可立見奇効、其効若響、服後三分鐘頓覺頭目爽快神智清新、苦痛若失有如夜月秋遊能有心曠神怡之妙、此偉績確爲本劑獨具之特長、且雖連續服用、對於腦神經或心臟胃腸等決無副作用、亦無影響、孕婦服用亦無害。
▲主治
◎偏正頭痛◎頭沉神昏
◎頭迷眼花◎腦筋疲乏
◎精神憂鬱◎面神經痛
◎宿酒惡醉◎暈船暈車
四包裝……日金二角
七包裝……日金三角
十三包裝……日金五角
二十八包裝……日金一圓
六十包裝……日金二圓
百六十二包裝……日金五圓

◇最新、除粉末藥外尙有錠劑、一並發售、可隨意用
◇近坊間有該利之徒、本劑騙人、幸希注意牌商標、庶不致誤
◇各地中藥房西藥房均有出售
總製藥廠　大日本名古屋市…　荒川長太郎合股…
代理店　青島小笠原大…　青島山東大…

鳴謝國醫聖手張百效
啓者內子王焦氏於民國念一年春。忽得漏血崩症。頗爲沉重。雖經調治。稍然未三月。竟又復發。時愈時犯痛苦備嘗。輾轉求治。已逾七載。每思有終以誤延庸醫。不能如願。而病症更爲深痼。面黃肌瘦。四肢虛腫。投藥百醫束手。已成無治之病。幸經復興隆經理孫君紹庭之介紹。得求國醫張百效治。先生醫學深造。窺病如神。斷斯症乃子宮受寒過重。淤血成塊所致。兩膏肓。尙堪用藥。惟頗須時日。遂細爲調治。漸入佳境。未三月已起沉疴於痼疾悉除。痼疾得痊。精神倍增。健康異常。敝人幸因良友。得遇神醫。回前之內子實判若天壤。良醫救人。恩同再造。敝人於感激之餘。特登報誌謝揚良醫仁術。並爲介紹。先生醫寓濟海一路十二號
鳴謝人　頤中烟公司鍋爐房玉林　住東鎭郭口路六…

朝鮮鎭南浦　蘋果特賣
倭錦……一箱裝廿五斤。五元五角
國光……一箱裝廿五斤。七元八角
由生產者直接送至需要者免去中間搾取、可供新鮮果子於諸君睡桌之前、惟自一箱起碼派送販賣、承希諸君惠顧、爲荷。
鎭南浦產業組合　鮮果委託發莊　福洋行

代理品目
鹽素酸加里（入納社會火燐各）
過酸化曹達
青酸加里（金銀溶解用）
蓚酸　晒粉
苛性曹達　容量300瓩　20瓩
麵粉漂白劑
硫酸　鹽酸　硝酸
其他工業用品
醫療藥品材料
衞生…
利比兒（淋病藥）
藤井靈寶丹
衿元（去衣領之污垢）
保土精（樟腦數十倍）（倍百四他淋腦）
露麗髮（染白髮）
惠乃玉（婦人座藥）
飛來必（滅蠅藥水）
蚊子香
陸海軍御用工場　保土谷曹達株式會社製品
各國協定常盤會鹽酸加里指定販賣店
華北總批發處　發賣元　寅屋大藥房　青島膠州路山東…　電話二九六七

粮商操縱麵價飛騰
貪利不顧民生
當局愛民應謀制止之道

本市日常必需品之價格、日來突然飛騰不已、尤以米麵雜糧爲最、其價格之騰漲之情形頗可駭人、奸商之只圖漁利、對於殃害市民之生活有如毒蛇猛獸、此非過言也視最近之物價漲落之情形而言、本月二十二日大米每斤三角四分二十三日卽漲至三角七分、麵粉每袋本月二十二日爲八元二角、二十三日竟再漲至每袋九元、其漲價之高速有如强盜之打刼、是以日來市民之對於糧價飛騰、極感不安、本市市當局素有賢明之譽、爲愛民護民者、對於日來之糧價高騰害及民生、似應設法救濟、以完愛民護民之責任、且其糧價之漲、究何原因、若果糧食缺少、市當局應設法由外地大批購運來青救濟、當經查明本市糧食存量足敷市民之需、其漲價純爲奸商之操縱、則應立卽平抑、製定標準價格、並派人嚴查、有違反標準價格或囤積居奇者、卽予以沒收或停止營業等嚴重懲罰、市民當永感市當局之大德也。又本市奸商聽者、現值新東亞建設之期、應以極大努力輔佐政府向前邁進、切不可只圖牟利、操縱物價、戕害民生、使民生不安、妨害社會秩序與東亞新秩序建設之進行、是乃社會一般所切盼也云

所有輸出物品
均須遵章檢驗
不合格者一律禁止出境

青島港灣爲華北大宗進出口貨物之地、本市商品檢驗局近調查本市貨物進出口貨物類別與地址、在出口貨方面、大宗爲落花生、銷地爲日、英、德、法、荷蘭、意、廣東、汕頭、美、花生油銷地爲英、美、廣東、香港、汕頭、鹽、日本、牛肉銷地、日本滿洲、其他葉烟草、鷄卵、石炭、棉花、棉織物、棉絲豚毛、牛皮、其銷行地爲日本、上海、香港、英、德等地、進口貨方面有棉織物、砂糖、石油、書籍紙、海產物、木材、机械器具、化學產品、車輛船泊等其來源以日本、英、美、德、滿洲香港等地佔大多數、該局爲謀本市輸出品貿易信用起見、對於所有輸出物品、均須遵章檢驗、合格後、方准出口、其物品檢驗不合定章者、一律禁止起運云。

年末郵局之混雜情景

山東產業館
積極擴充設備
近來前往參觀者極踴躍

本市萊陽路山東產業館、經淺田博士積極擴充設備、凡關於地學產業之模型標本無所不備、故近日以來、本市市民前往參觀者極爲踴躍、該館最近設備之擴充、玆擇要述之如下：

「第一室」原有設備爲元始世紀之模型、淘劍砂金之模型、最近添設最新式之砂金採取船之模型原船處理能力爲一時間可十立方尺、此項模型全有活動機構、機關一開機構轉動、覩模型有如親臨採砂船之境地也、此外有建築石材、各色大理石、花崗石等甚多。

「第二室」原有之青島嶗山產業模型取消、易以山東全省鑛業交通模型、凡金礦、炭礦、鐵礦及其他各種礦與水陸交通航綫、均以色燈標出、一目瞭然、此模爲淺田博士指導監製、其縮尺爲三十萬分之一、關心山東產業者不可不覩也、此外有全青化法之中小金銀採掘精練之實況過程寫眞及出品、博山產硝子、陶磁器工廠工作情形寫眞及出品、青島附近之火成岩標本四十餘件、炭礦採炭寫眞、更有山東各產落花生生長之標本、柞蠶由生長以至作繭之標本、大豆生長標本等

「第三室」原有之寶石與原石、方解石成晶之經過外、最近添陳公轉地球儀、立勢地球儀、三球儀、迴轉式地球儀、均有活動机關、机關一開關於地學之原理可以明央、此外更添陳金鋼石、人工眞珠、山東省產量二三之化石、石藻類、蘆木料、三葉蟲類、石燕等、多爲淄川礦坑產、更有古生物二十餘件、溫故知新、啓發市民歷史智識匪淺、尚有火山彈、火山毛、石棉等標本。

「第四室」除勞山藥材及各項標本比較例圖外、最近添設青島四近模型、現正由淺田博士指導監製中、凡關於青島市內之机關學校、交通情形、鄉部產業等亦均以色燈標出、一目瞭然、更有八拿馬達云。河之模型及中國大運河之比較圖型。該館現仍積極擴充、準備以極大之努力、發揮山東產業云。

義和汽車行
跟車人墜車
當時身死

義和汽車行三四五一號載重汽車、於日前行至萊陽路上、有該行跟車人蒲經圭年十七歲、本市人、由車上摔下、當時身死、已由台東分局報官請求相驗。

美利時青島分行
直接購貨被控
總行經理檢其僞造商標

北京路中華棧、內寓有美利時洋行、係由天津分此者、專售自來水筆、前該行駐青經理王慶還（年二十二歲黃縣人）被該津行總經理張振華（年四十歲江蘇南通人）控於市南警察分局、玆誌經過始末如次；

緣該青島分行經理王慶還在青銷售該牌水筆年餘、因性甚揮霍、故負債甚巨、而彼偵悉該行所售之派拉蒙筆係由大阪泰東洋行所定製、每打十一元、該王某乃不自津來貨而直接向大阪定購六打來青、每枝售行六元、則可獲利數百元、以彌其虧空、不料事被該津行總經理張振華偵、乃携袁仲雲（年二十二歲南通人）此來青以便撤換王某、當交接之時、果將王某之膺品查出、見該筆僅筆桿上有派拉蒙中文字樣、而筆頭上則無英文派拉蒙字樣、顯係膺品、當由張某赴市南警察分局山東路分駐所、控告王某僞造商標、經警將王指傳、當庭供認膺造之筆、一併送分局訊辦云。

青島第三國關係
教育機關調查
教職員學生數目統計

在青第三國關係之教育機關、各中小學男女學校之現況、調查如次：

私立禮賢中學校、上海路（經營）德、瑞、法三國同會、校長劉銓法、教職員方錫、尹永西其他二十名、十四學級、初中八、高中六、生徒四百五十名。

私立文德女子中學校、濟陽路（經營）美國長老會、校長焦墨筠、教職員、馬林、陳複和、武文太太等十餘名、六學級（初中三、高中三）生徒二百五十名。

私立信義女子學院、濟甯路（經營）美國信義會、校長加里、職員、宗振岐、揚克思、奧克列等數名、二學級、生徒約十五名。

私立聖功女子小學、德縣路、（經營）美國天主教系、校長王釗、職員、王愛瑛、李樹芳、八學級、生徒三百十餘名。

私立崇德中學校、陽信路、（經營）美國系基督教長老會、校長王文坦、職員陳紀光、奧萬十餘名、六學級、高中一、初中五、生徒三百十餘名。

私立崇德小學校、觀象二路（經營）美國基督教、校長王文坦、職員、譚紉佩、萬等二十名、六學級、生徒三百十餘名。

聖神修女院、浙江路、（經營）法國天主教、校長姜努、職員魯列兹、耶爾弗列達、九學級、中學三、小學六、外十餘名、生徒百十名。

聖功女子中學校、德縣路、（經營）市教育局、美聖芳濟女子修道院、校長、王釗、職員王澄海、孔費拉、希爾狄斯、八學級、高中三、初中五、外十餘名、生徒二百五十名。

私立女子英國學校、福山路、（經營）在青英國人會、校長股民外職員數名、八學級、中學四、小學四。

青島美國小學校、湛南路、校長衛達凱、外職員數名、八學級、生徒約三十名、附設幼稚園長拉克外職員。

社會局編製
漁業者名簿
並編水產概況

本市社會局水產股爲整頓本市漁業並參攷起見、特編製中國漁業者名簿、將從事漁業者之許可號數、船名担數業主住址概行列入、編製青島沿海漁民所用漁具略圖、將漁具之構造用法、漁場漁期漁獲物加以調查、概行列入並付詳細說明、並編輯青島水產概況一書、內容分沿革、地勢、海洋狀況、氣象、漁業狀況及水產組合等章、現已出版云。

膠澳電汽公司
召開股東會議
二十七日在大飯店舉行

本市膠澳電汽公司、每於年初、年終召集全體股東會議、報告業務、現該公司以二十八年度卽將終了、關於本年一年來營業狀況、及監察改選事項、均應舉行、特於十二月二十七日下午三時、假本市太平路大飯店、召集全體股東會議、請柬業巳發出云。

本年八月間
風水災損失
建設局呈報

市公署據建設局呈報、本市風水災害損失表、玆覓得原表分誌如下：

計市產損害合洋二萬零九百二十九元七角四分、膠州官產損害合洋四萬二千零八十三元、卽墨官產損害合洋一萬三千五百四十一元。

象棋比賽開幕
徐邵對弈四盤竟成平局
第二日朱鈕各應戰二局

本月二十三日、青島象棋研究社、歡迎華北象棋名手徐詞海之表演比賽第一日、在市商會會場舉行、本市象棋同好、於上午十時、卽有到場者至十一時、會場佈置就緖、正中爲表演台、用青年會之大棋盤大棋子、高懸壁上、左旁爲比賽席、右旁陳列趙市長及市府各局局長所贈紀念獎品、銀杯煥彩、匾額生輝、滿目琳瑯、提倡藝術之精神、無以復加、時屆下午一時、本市名手邵次明先生到場、一時三十五分、由象棋社郭社長、及本屆評判胡蘭孫、迎來華北名手徐詞海君、到場時、預候觀棋者、巳逾五百、經胡介紹之後、大衆親瞻此溫文儒雅之大名手、不禁鼓掌歡呼、當由邵君代表郭社長、說明對徐君來青表演、提倡本市象藝、深致謝意、隨由評判宣佈入席、監局郭鑫卿社長、宣佈開賽、時正下二時、評判指定第一局邵先、一聲令下、此華北兩大名手、遂開始棋枰上的君子之爭、第一局邵先、以兵三進一仙人指路局起手、靜以待動、徐卽用砲八平七還擒此兵、星星之火、引起燎原、經過一三十合之奪先戰、徐終强從此路、使過一卒、輔以雙車馬砲、直殺而下、但邵亦由另方、攻過一兵、橫行遮護、並高壓中砲、大有捉殺之勢、而徐忽然運車巡河、守住通路、致邵不得不兌去此車、以減威勢、而徐忽又棄一頂象、抽先用底砲邊馬一路卒協擒致命、邵雖連打幾手、終不能挽回頹局、遂承認負局、評判宣佈第一局邵棄權徐勝、休息五分鐘、在休息時、由臨時特別幫忙之紀錄員、王北奇彭子植二君、將第一局紀錄、油印百張、分贈在場觀衆、三時正、第二局開始、徐先三十合後、兩方紐結一團、勢成拚命、造成不常見之狠殺局面、但結果竟五兌數子、而和和局、風雷大、雨點稀、贏得觀衆擔心不小、蓋雙方五存戒心、無敢貪殺也、第三局、邵先、力圖恢復、徐始終耐守、着着持免、結果成和、此時評判宣佈、三局一比〇、徐氏占先、觀衆無不爲邵揑一把汗、但第四局徐先、起手便圖安靜、用馬二進三開局、邵遂乘機壓制、車馬砲蠢擁而上、逼徐棄車殺馬、結果有車殺無車、造成勝勢、遂打成四局一比一之平勢、人言邵老將愈殺愈勇、信不誣也、第四局賽畢、時方五時、當由表演執事張文通君、以報名參賽方式、請與徐君對局、五時起、張先、至五時四十五分、張以車砲全士象和徐之車馬卒、着法亦頗猛烈、步步求殺、始終不懈、實有猛張飛之氣勢、若非徐之老成持重、恐不能應付裕如也、局罷、該社宣佈、次日二十四日、下午一時至六時、由朱瑞書君及鈕毅正君、對徐君應戰各二局、中以鈕氏最有希望、鈕邵連日用心練習、屆時當出人意外、此次徐君來青、因其平日殺法特異、往往能必有以饜吾觀衆也、玆將二十三日徐邵第一局着法錄後

「徐邵第一局」

兵三進一、砲八平七、相三進五、馬二進三、兵七進一、相七進五、馬二進三、馬八進六、馬三進四、車九平八、砲二平四、車一進一、馬八進七、車八進六、砲八進一、車八退一、砲八平七、卒七進一、車九平八、砲二平一、馬四進六、卒三進一、兵七進一、馬三進四、兵七平六、卒七進一、車八進四、馬六進七、兵六進一、車一平三、砲七進一、卒七進一、兵六平五、車三平六、士四進五、車六平八、砲七平五、士六進五、車一平四、車八進四、兵五平四、馬七進六、相五進三、馬六進七、車四平二、車八進八、砲四退二、車八退五、車八進二、車八平六、砲四進二、馬七退九、相三退一、卒七進一、砲四平六、卒七進一、兵四平三、砲七平九、車八平四、車六退一、兵三平四、馬九退八、兵四平、砲九進五、馬七進八、砲九進二、馬八進六、馬八進七、兵五進一、馬七進九、兵五進一、將五進一、馬六進七、將五退一、馬七退五、士四進五、馬五退四、相三進五、徐勝。

明華銀行債權團
開始分發債款
二十四日在浙江路發放
分配辦法按照債款多寡

本市青島明華銀行債權團、以東海飯店出售後、明華銀行爲股東之一、對於應得之款、由明華銀行新債權團、按照債權總冊核算完畢巳於本月二十四日起、在本市浙江路統稅局旁（前浙江興業銀行舊址）開始發給債款、是日晨起各債權人持摺前往領款者、達四百餘人、此次領款分配辦法、除一百元零九角九分以下者、已撥發百分之三十此次不發給外、由百元一角起、均按百分之十七平均分配、已領百分之五者、則補發百分之十二、前已領百分之三者、此次補發百分之十四、首日發款、門前擁擠異常、據該債權團發言人談稱、此次攤發債款、事前巳均有通知、並登報公告、共存摺遺失者則於事前登記、仍按章領款、債權人不在本市者、其款由債權團保留、一俟返青後卽可憑摺取款、共第一次應領攤款未領者、此次均憑存款單補發云。

卽墨鄉政局舉辦
實施宣撫工作
藍村沙嶺召集民衆會議
表彰孝子節婦實施醫療

卽墨鄉政處處長張子安、爲期地方治安鞏固、特擧辦治安宣撫工作班、於二十三日偕酒勾顧問、率財政、建設、教育各科職員、并新民會指導員等、一行數十人、由縣出發赴藍村沙嶺、召集村長村民開會、實施宣撫、宣傳等工作、并表彰孝子節婦、施醫施療等工作、至晚返局、復於二十四日赴馬戈莊、召集村長村民實施同等工作、兩日實施之成績極佳、各村長對於中日親善及建設東亞新秩序之使命、均已了解無遺、卽墨各鄉、亦隨同本市而步入明朗之途云。

教育局提倡
中國固有藝術
在市鄉區將開書畫展覽會

書畫爲國粹藝術、既可陶冶性情並可爲業餘之文雅消遣、洵最爲人生最有益之藝術也、但本市自事變後、書畫藝術界極爲消沉、自經本市教育局提倡學辦書畫展覽會後、各界人士興趣極爲濃厚、紛起提倡、漸次活躍、教育局並擬於今後、於寒暑假之期間、利用各小學之教室、分在市內鄉區、舉行書畫展覽會、以期提倡中國固有藝術云。

調查巫卜星相
藉以匡正市民思想習俗
社會局函警察局代調查

本市社會局、以市內一般巫卜星相、直接關係市民思想、卽應詳細調查確數、以資查攷、並製定調查表格、函於巫卜星相姓名、年齡、籍歷、來青年月、現在住址等、均須詳爲塡寫等情、該局特函請本市警察局、令飭各分局調查、詳爲塡報、以資參考云。

高伯亮代理
督察科長
警察局訓令知照

本市警察局以督察科王永照科長、現因事不克到公、該科職務不可無人負責、特令警務科文書股股長高伯亮暫行代理督察科職務、該局已訓令所屬一體知照云。

逮捕野犬
二十五日截止
警局飭屬呈報

本市警察局爲保健市民安全預防狂犬病發生、規定飼犬登記、與注射及野犬之捜捕等情屢誌本報、實行以來、截至二十三日止、全市捕殺之野犬、達一千零八十二隻、至二十五日爲捕犬截止之期、該局巳令飭各分局於本月二十五日以前、將捕犬確數統計、向局呈報。

青濟長途電話
二十六日正式通話

本市電報電話總局爲便利青濟間之電訊交通起見、特籌劃恢復青島至濟南之長途電話、其線路已裝設完竣、現正試驗路線、定本月二十六日正式通話云。

鄉政處規則
編審委會審議中

本市膠卽兩縣縣公署、改爲鄉政處後、本市市公署法規編審委員會於本月二十二日下午三時開會、審議鄉政處之規則、俟審議完竣卽行公布云。

基督教會舉辦
慈善音樂會
二十五日舉行

在青日本、英、德、美、法、其他外國基督教會、並本市全基督教會聯合舉辦之慈善音樂會、定於二十五日夜在太平路大禮堂開會、以所得餘款救濟貧民、並援助社會事業。

財政局收入
較前爲佳
明年當更佳

本市財政局、對於市庫之收入、經一年來之努力開源、較去年收入爲佳、收入與支出幾可相抵、二十九年之稅收預計較本年之收入情形更佳云。

三井物產公司
菊池支店長
榮任總社副部長
後任決定池田氏

日三井物產股份公司青島支店長菊池泰氏、依此次調動榮任東京、總社人事部副部長、後任決定池田卓氏云。

淋疾治療之世界的大發見

五淋白濁　一瓶斷根

此藥是我國創製的二基性「治爾風阿迷途」劑本療法的原理是於最短期間內僅藉服藥力量使體內血液細胞組織等各部份發生强盛的抗毒素而使對於潛入深處（其在表面者自不待言）之淋菌完全發揮其撲滅的偉力

(1) 抹殺淋之眞價　抹殺淋是二基性「治爾風阿迷途」化學純度最高所以治癒率極高且無副作用

(2) 本藥之功效最可誇示者爲能於最短期間內止膿消炎的使淋系消失一事也普通服藥三日（一庫爾）卽能期其奏効

(4) 治療上有種種之障礙視爲最難治之婦人淋病用之亦能毫無不安確實奏効

(3) 罹後無幾之急性淋自不待言本藥對於已轉爲亞急性者及視爲難症之慢性淋亦能期待完全治癒之効果

用法　一日服三次一次三粒連服三日後免用七日斯謂一庫爾、有必需時則反復之、

適應症　淋毒性諸疾患、腎盂炎、膀胱炎、子宮內膜炎、其他尿路諸疾患及葡萄狀球菌性諸疾患

藥價低廉．包裝　二〇錠　一〇〇錠

大連．新京．奉天．哈爾賓．齊々哈爾．安東．個們．牡丹江．上海．天津．濟南．青島　各大藥房均有出售

製造元　大阪市北區樋上町三十八番地　興亞新藥社

發賣元　黑田藥品商會

抹殺淋錠
（ムソリン錠）

（文獻送呈）

武俠小說 劍氣珠光錄

王度廬著　鏡海畫

第十四回 故人相見酒店慨傾盃 惡盜成擒深宵驚遇俠 （八）

在河南走標三四十年了、也有點名聲、我在修武縣有房有地有買賣、我能夠跑到你們這小店裏來作賊？我倒是給你們捉賊來了！」此時還在地下躺着的那姓胡的、就大喊道：「你們這店裏就住着賊了！住着個女賊！」姓胡的喊着這話、旁邊的人齊都扭頭來看秀蓮、秀蓮直氣急了、她掀開兩個人、闖過去、握着兩隻拳頭、氣忿忿地問說：「你說誰是女賊？這店裏只住着我這一個女客、你是說我麼？你有什麼證據敢說我是賊？」說時、就以她脚下的蓮鉤、向姓胡的頭上踢了兩下、才只兩下、那姓胡的就慘叫了一聲、暈死過去、吓得店家趕緊上前來勸秀蓮、說：「姑娘、別弄出人命來！」秀蓮跺脚憤恨地說：「你們店家護庇着賊人、你們一定跟賊人是一夥、我去叫來官人叫們打官司、倒看看誰是賊！」說着就往店房外去走、旁邊的客人也上前勸阻秀蓮、齊說：「姑娘何必跟他們生氣、他們這兩人從房上摔下來、手裏都拿着刀、不是賊是什麼？他們倒誣賴姑娘、誰也不能信他們的話呀！」這時那猛虎常七坐在地下、轉過頭來、他向秀蓮冷笑着說：「俞秀蓮你何必如此、你雖不是賊、可是前天在太行山殺死了六個人、傷了十四個、那是你幹的不是？咱們江湖人強者生弱者死、犯不上動官！現在我對大家說實話、我今晚是報仇來了、俞秀蓮在修武縣傷了我們的人、那時我沒在家、第二天我回去、我父親坐山鵰常伯傑就派我跟下她來殺她、我追到這裏才把她趕上、請了我這胡大哥幫忙、今晚才來下手要她的性命、可是我們沒提防他暗中有人幫助、我們吃了虧、我們知道是受了點穴法、活該認命、這回算是我們輸給姓俞的了、將來咱們算賬！你報官幹什麼？報了官頂多叫我們兄弟揹兩個月的架、可是你就枉稱鐵翅鵰的女兒了！」他這些話一說出來、旁邊的一些久在外面行走的客商們方才明白、原來是這回事。但同時的目光都一齊集在秀蓮的身上、因爲秀蓮在北京的大名、尤其是他兩三年前殺死過河南的惡霸香舟魚之事、誰不知道呀？此時秀蓮便也冷笑了一聲、說：「好吧、只要這回你們認輸就行、以後有什麼方法、儘管使去、我俞秀蓮決不怕你們！」說畢話、便直頭回到屋裏、把的把門關上了。院中又吵嚷了半天、後來大概是由店家把那猛虎常七和姓胡的標頭攙走了、院中才銷散了燈光、人聲。可是各屋裏的客人都睡不着覺了、彼此紛紛的談論着秀蓮又掩被躺在炕上、她並思慮將來這猛虎常七是如何復仇、她却驚訝地想：是誰在暗中幫助我？此人會使點穴法、武藝想必比我還要高強、可是聽說天下會點穴法之人、寥寥無幾、只有當塗縣的靜玄老和尚、但他決不能幫助我、他那些徒弟、如陳鳳鈞之流、又都不會點穴法、莫非是江南鶴？可是也沒聽說江南鶴老俠他長於點穴法。思索了半天、始終猜不出剛才在暗中幫助自己的這個人是誰、又想：現在可是人都曉得我俞秀蓮是住在這裏了、明天一定有人要去給張玉瑾送信、張玉瑾若聞風遠颺倒不要緊、可是若叫花槍馮隆再把楊大姑娘拐到別處、那未免顯得自己太無用了。於是就決定明天一清早就起身奔往開封去。少時她又睡去、但睡得却沒有剛才那樣的沈了。次日、天色還未明亮、她便醒來、收束好了、就喊叫店家、店家趕過屋來、問說：「俞姑娘你這就要走嗎？天色可還太早！」秀蓮說：「我還到開封去、有要緊的事、你快給我打臉水來！」店家答應一聲、出屋去了、這時院中的雄鷄已喔喔的唱了起來、外面也不知是殘月還是朝霞、照得紙窗發白。少時店家就送來臉水。秀蓮遂問：「昨晚的事怎麼樣了？」說話時發青冷笑、店家悄聲說：「沒有什麼的、後來他們標店裏來了人、把兩個人抬走了、那姓胡的是本地的惡霸、外號叫胡撞頭、那猛虎常七也是江湖上的惡人、他跟各地強盜都有來往、他的標車强盜們都不打劫。姑娘您既然把他們得罪了、就趕緊離開河南去才好、要不然走在那兒、他們也能夠追了去。」秀蓮抑搖頭冷笑、並不說什麼、一面叫店家去備馬、一面他匆匆地梳洗過了、然後付了店錢、拿着行李和雙劍到院中、放在馬上、他牽馬出了店門、就往東走去、走了不遠、就見路南有一家小小的標店、字號就是「平安」、雙門緊閉着、大概昨晚受了點穴法的那個人、此時身體還未必能夠動轉、兩旁的許多店房、已都把門開了半扇、有些商人揹着包裹起早趕路、秀蓮忽見一家店門前停放着一輛轎車、騾子還沒套上、

143

法院公告

青島高等法院 民庭判決主文

△胡馬氏與王陸氏債務一案

主文

原判決關於命胡馬氏償還王陸氏國幣一千五百元及訴訟費用部分廢棄被上訴人在第一審對上訴人之請求及附帶上訴均駁回

第一審訴訟費用二分之一及第二審訴訟費用均由被上訴人負擔

今日節目　XGDP 923

八、三〇　新民體操（北京）
八、五〇　日語速成講座（第八〇講）劉士宏
九、一〇　京劇唱片（北京）
一、罵殿（小愛如）二、探母（張麗容）
九、三〇　新聞重述（北京）
九、五〇　商情行市重述
一〇、〇五　新民講壇（北京）
戲劇與通俗敎育之關係（一）
新民會中央指導部員汪紹觔
一一、五〇　評劇唱片（北京）
岳宵餞酒（小桂花）情天恨海（白玉霜）
一一、五九　報時（北京）
一二、〇〇　家庭常識（北京）
濫用瀉藥的害處
一二、一五　唱片（本台）
一、顯雲國歌（陳萬福）二、鴻門宴（郝壽臣）三、煤山恨（高慶奎）四、硃痕記（程艷秋）五、鴛鴦塚（程艷秋）六、南陽關（譚富英）
一二、四五　商情行市（北京）
一二、五五　職業介紹（北京）
一三、〇〇　評書（北京）
小五義（第一四回）王傑魁
一四、〇〇　新聞（北京）
一四、一五　娛樂節目（北京）
一、相聲假行家童藥鋪郭錫□
二、南板馬頭調賦舟韓濟遠
一八、〇〇　兒童時間（北京）
北京曾育小學學生演播
一八、二〇　兒童新聞（北京）
一八、三〇　日語講座（北京）
（第三三講）畬田信夫
一九、〇〇　法律常識（北京）
訴訟須知　沈宏勳
一九、二〇　行政報告（北京）
一九、三〇　講演（北京）
對藍衣社與CC團諸君再進一言　興亞協進社江正源
一九、五〇　預報節目（本台）
二〇、〇〇　琴書（北京）
小天台翟青山
二〇、三〇　新聞（北京）
二〇、四〇　樂娛節目（北京）
一、梅花調鴻雁捎書　新鳳雲
二、單弦　胭脂　常樹田
二一、三九　報時（北京）
二一、四〇　新聞（北京）
二二、〇〇　地方新聞（本台）
二二、二〇　商情行市（北京）
二二、四五　英語新聞（北京）
二三、〇〇　京劇（本台）

日曆

△陽歷十二月二十五日（星期一）
△陰歷十一月十五日
△滿潮　午前四時二〇分（三三五七）午后五時一〇分（三七）
退潮　午前十一時〇分（二六）午后十一時三〇分（三二）

東亞海運汽船出帆

▲門司、神戶、大阪行
原田丸　十二月廿一日午前入　廿四日前十一時半出
泰山丸　十二月廿五日午前入　廿八日前十一時半出
貝加爾丸　十二月廿八日午前入　三十一日前十一時半出
日光丸　一月一日午前入　四日前十一時半出

▲威海衛、大連行
台南丸　十二月廿八日出帆
台中丸　一月十日出帆

▲上海行
台中丸　十二月廿八日出帆
台南丸　十二月三十日出帆
廬山丸　十二月三十日出帆

▲大連直行
利通號

▲連雲港行
大珠丸　十二月廿七日前九時入　十二月廿九日後五時出
大珠丸　一月一日前九時入　一月三日後五時出

△社東京市麴町區丸之內一丁目大秦海上大樓二階
青島新疆路十八號 東亞海運株式會社青島支店
電話 支店長席六五〇七番　次長席六八五〇番　輸出係二二〇六番　輸入係六九〇八番　船客係二一〇一番　會計係七九〇七番　庶務係六五〇九番　帳房三九二三番
青島商運株式會社
株式會社丸一商會

大連汽船出帆

▲上海行
青島丸　十二月廿六日前八時入　正午出
大連丸　十二月廿九日前八時入　正午出
奉天丸　十二月卅一日前八時入　正午出

▲大連行
奉天丸　十二月廿七日後一時半入　後五時出
青島丸　十二月三十日後一時半入　後五時出
大連丸　一月三日後一時半入　後五時出

▲上海行
黃河丸　十二月廿九日入　十二月三十日出

▲天津行
黃河丸　一月五日入　一月六日出
白河丸　十二月廿五日入　十二月廿六日出

大連汽船青島支店
電話 支店長二七一七　船務二一六六　輸出二七三七　輸入二五五六　會計六六六七　中國係七三五五　定期船係七六五〇　通房六一〇五

朝鮮郵船出帆

▲仁川、鎮南浦行
釜山丸　十二月廿三日入　十二月廿五日出
平安丸　十二月廿八日入　十二月三十日出
釜山丸　一月五日入　一月八日出
平安丸　一月十日入　一月十三日出

▲仁川直行
慶安丸　十二月廿一日入　一月二日出

▲仁川天津線
新義州丸　一月三日

船票於開船一時間以前發賣、至於運費及其他詳細情形、請向左方照會。
朝鮮郵船株式會社
代理店 合資會社 中村組

川崎汽船出帆

▲八幡行
坤利號　十二月廿八日出

▲名古屋行
壽山丸　十二月二十日入

▲若松、吉浦行
壽山丸　十二月廿五日出

▲新居濱、大阪行
金龍丸　十二月二十日入

▲名古屋川崎行
西蘭司丸　十二月廿一日入

▲中南米線（晚香坡沙市經由）
烏愛鶯司丸　一月十六日青島入　一月十八日青島出

▲桑港羅府線
愛滋包魯島號　一月廿五日神戶發

運費及其他詳細情形請向左記地址照會
川崎汽船株式會社青島代理店
株式會社昭和海運公司
館陶路取引所內
電話四〇一三番　七〇四四番
夜間用電六六三四番

海州組合出帆

▲大浦行
	入港	出港
印船客慕	廿三日	廿四日
瑞祥號		
長春號	二四日	二五日

第八永祥丸
元泰號
同春號
迎春號修理中

▲獨水口行
新源號　十二月廿五日出
永祥號　十二月廿六日出
義通號　十二月廿六日出
寅丸　十二月廿七日出
亨泰號　十二月廿七日出

▲石臼所行
太平號　十二月廿四日出
新順號　十二月廿四日出
華新號　十二月廿五日出
恆新號

▲石島行
平安號
民安號

▲王家灘行
太平號
春來號
義通號

海州航路汽船同業組合
事務所株式會社中村組
電話四五九番　三三七三番

國際運輸扱船

▲大連行
第七駒丸　十二月廿五日入港

▲京濱、名古屋出帆
神運丸　十二月十五日入港　十二月廿一日出帆

▲阪神門司出帆
乙女丸
第七平榮丸　十二月廿五日入港　一月二日出帆

國際運輸株式會社
電話代表（六五〇一）四回線

大阪商船出帆

▲日滿連絡船（前十一時大連發）
烏斯利丸　十二月廿五日
鴨綠丸　廿七日
熱河丸　廿九日
烏江丸　三十日
黑龍丸　一月一日
扶桑丸
青林丸

至於運往各地之貨物運費船票價及開船日期寄港等事詳細情形請向左記地址照會
大阪商船株式會社 青島出張所 電話三五四〇番 新疆路十八號
荷客取扱店 青島商運株式會社 電話二二〇六番 二三〇七番 二九二三番

島谷汽船出帆

▲自北海道
玉神丸　一月十六日入港　一月十一日出帆
海平丸　一月十五日入港

▲龍口行
亨泰丸　十二月廿二日出帆

運費他左記請照會
青島總理店 國際運輸株式會社 青島出張所
電話二七〇四番

諸君！想照戲裝和西裝的像麼！
明星照相館
備有很多戲裝西裝任君選用並有專人代客辦裝
地址高密路　電話四九八九

青島漁業公司招集臨時股東會通告

本公司辦理結束業經兩月所有收付各項已分別清理即將招集各股東以資討論茲定於二十九年一月九日午後二時假青島市商會大禮堂爲會場臨時股東會務望屆時各股東蒞會與議除函知外特此通告

中國實業銀行發給廿七年份股息通告

茲經本行董事會議決二十七年份應發之股息援照上年成案仍先墊發三厘俟將來股東會併案提請追認并經呈奉核准備案茲定自二十八年十二月十日起開始發給請各股東向就近之本行各支行接洽除分函通知外特此通告

德昌永啓事

敝同事趙家振另有高就業已於本月十六日與本號脫離關係其東西股份亦皆照賬清楚嗣後趙家振在外一切行動概與本號無涉特此聲明

恭頌 皇軍諏訪脇警備隊長 繙譯官杜公介甫 德政

吾安自事變以來屢遭匪患民衆痛苦萬不堪言幸皇軍諏訪脇隊長蒞臨以來勦辦匪類不遺餘力而對於民衆尤覺愛撫繙譯官杜公介甫以嫻熟之日語流利之官話上宣皇軍恩德下體民情親善造就王道樂土市商民安堵如同一日中日親善臻繁榮山東民衆感恩戴德無以爲報謹登報端藉此公頌

退保及更換字號聲明

啓者先夫黃琳亭在世於本市遼寧路開設德和成自行車行負有天聚福及萊陽雙盛昌車行等擔保責任今先夫於國歷十一月二十三日去世現將德和成字號改爲寶生成自行車行另聘一德經理負責對前德和成担保責任概作無效自登報日起請至遼寧路一六八號自清欠債務爲荷其他等事限本月底前來德和成寶生成黃寶卿啓

聘用經理聲明

啓者茲蒙王賓卿等介紹聘請崔雪亭先生担任本號經理負一切營業責任於本月二十五日到號視事至於本號股份鋪章等另訂有紅眼註明向後希各同業以及往來店鋪請對該經理人接洽商務爲荷特此聲明

介紹人　王賓卿　曹海泉　官子禎　黃明臣　徐長松

寶生成自行車行舖東啓

公地平房出讓

啓者坐落本市台東鎮豐盛路二十六號有公地一段計八公畝十六公厘上帶平房八間門窗電燈俱全因債務關係意欲出讓有願受者請至遼甯路一六八號當面接洽可也

本主人啓

聲明啓事

爲聲明事前託潘金秀介紹委人代收黃台路五十一號之房租嗣因有不安之處業經解除契約除已於十二月十八日當面言明仍由平房東自行收租外特此聲明

吳煥臣啓

遺失聲明

今有客旅店蚨昶永匯票一只字第四號復成泰照付劉雲香名下通洋一百七十五元因一時不慎將此票遺失特此登報聲明作爲廢紙

敝人劉雲香謹啓

嗚謝啓事

啓者前鄙人不慎在華陽路西端遺失現款一千五百餘元蒙警察局特高科諸公費神將款尋獲感激之餘無以爲報特此登報以誌謝忱

鄙人趙耀庭謹啓

遺失聲明

啓者敝有脚踏車一輛並領有第一三九六六號車牌一時不慎被人一併竊去除向警察局呈請註銷外特此聲明作廢

郭口路十六號福成木廠啓

訃聞

不孝樂富罪孽深重不自殞滅禍延顯考棟臣府君慟於民國二十八年十二月十六日即陰歷己卯年十一月初六日辰時壽終正寢距生於清光緒二十三年七月初二日午時享年四十三歲不孝經商上海聞電星夜匍匐奔喪遵禮成服擇定十二月三十日安葬萬國公墓茲預於十二月二十九日發引在

孤子　樂富　泣血稽顙
孤女　丁□　鈞玉　泣血稽顙
期服兄　良臣　泣稽顙
齊衰期服孫　璋璟　泣稽顙
期服姪　樂年　抆淚頓首
期服姪　樂增　頓首
功服姪孫　善貴　善瑜　瑞璜　琳琪　琿璐　拭淚頓首
護喪期服兄　敬臣　泣頓首
族繁不及備載　喪居龍華路一號本宅

世交戚友族誼哀此訃

聞

恕謝不週

昨日先嚴歸窆辱承親朋奔臨復蒙厚賻盛誼雲情存歿均感恐謝未週諸希矜鑒

棘人　王起岳　崑玉　崇五　頓首

光陸大戲院　平度路廿二號　電話七八三〇

（京劇）

先期售票——對號入座

時間　六時半起十一時半止

座價　樓下：池中前十排二元　池中後十排一元二角　池右前二十排一元九角　池右後十排一元二角　邊座前十排八角　邊座後十排六角　碼座四角　樓上：樓上前三排一元二角　樓上不對號六角

余叔岩得意高足經緯文武全才劇人　李少春
邱富棠　程玉菁　黃金璧　賈松齡　朱子荃
前魯肅　後周瑜
高維廉　李寶奎　蘇連漢
前周瑜後趙雲　孔明　張飛
全部　三氣周瑜
表宴奪封計安討漸打途戰氣喪
劉銅錦瑞莆張魯鉞公周巴丘
表雀袍瑜州飛肅計安　郵
百草山　仕林祭塔

明天京劇　李少春　全本　奇冤報　華文武　雙鍘好戲　汾河灣　擒

（電影）
時間　開演　下午一時起至六時止
座價　樓五角　樓三角　兒童下角　學生一角　軍警二角
新華公司出品聲片　社會歌唱愛情巨片
桃花扇
弱女被逼入尼姑庵去！少年爲復仇充先鋒隊來！
主演　金焰　胡萍　王次龍　童月娟

上平安有聲電影院　滄口路廿二號

放映時間隨時變更　每日下午一時起至十時止一自循環連演　注意 並不加價　優等四角　特等三角　兒童二角

今天日夜接演
中國秀蘭鄧波 胡蓉蓉 領銜主演傑作
最近轟動京津申歷倒姊妹花的光芒
龔稼農　陸露明　舒適　尤光照　合演
歌兒救母記
全部有聲對白歌唱悲感刺激倫理巨片
一個弱女子、四面受敵、喊天不應、入地無門、精神肉體、齊感痛苦、
胡蓉蓉他的一哭一笑、一蹦一跳、打動每個人的心弦！
注意　每逢星期上午十時　加演

CAPITOL 金城電影院　警察局東湖北路二十七號　電話七三六六號

時間　星期日、提早開演、最早一·三·五、七·九點、一天二、三點四十、五點五十、七點三十、九點二十
價目　一元、三角、六角　兒童五角、三角、二角
勿失良機
華納公司特別貢獻偉大巨片
全體硬派明星出馬
鐵腕肅奸記
剛強不怕死的好漢……
殺人不眨眼的魔王……

明天開映　愚哉男子
溫毛立斯　亨萊鮑加　潘麗茜拉蘭　許赫勃特　四大明星合演
因此佳片奉轉電決於廿六日離青赴滬祗在廿七日一天上映勿失良機

FOLOZU 福祿壽　電話〇七二四

每日五場　二·〇〇、三·三〇、五·四〇、七·三〇、九·二〇　循環開映
廿四、廿五、廿六、廿七、四天
全華首次演獻　米高梅新貢獻
自有影史以來第一次大規模介紹冰上表演歌舞
瓊克勞馥　詹姆士都華　劉亞理斯
路易史東全班星羣及國際溜冰名家大會串
冰花銀樹
高山流水　黃鶯出谷　飛霜迴雪　妙鳳舞冰　金嗓玉潤　銀屏珠展
五彩部份鮮豔奪目　溜冰舞蹈美藝絕倫
保管你看了眉飛色舞連聲叫「好」！
下期公映　自由之聲　奈端埃第主演新作

明星大戲院　安徽路六號　電話八九二六

每日四場　二·三〇、四·五〇、七·一〇、九·三〇　循環開映
十二月廿四、廿五、廿六連映三天
導演聖手西席地密爾不朽傑作
歷史宗教戰事巨片
十字軍英雄記
基督徒遭難、男女被殺作奴隸、十字軍東征、血成河屍骨成山、

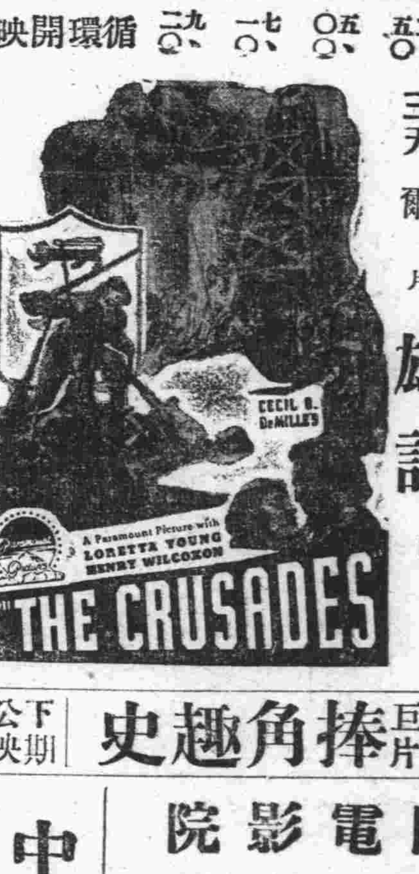

下期公映　捧角趣史　滑稽趣情巨片

戒煙藥王

（到）（青）
仁賓氏戒烟斷癮片效力偉大靈驗無比有癮諸君快請購服輕者三四付可除根重者五六付可戒絕
青島獨家總經理　杏林大藥房
膠州路八十二號　電話三五四一號

光陸大戲院　東鎮分院

即東鎮商業舞台舊址
修理內容　擇吉開幕

金城大戲院　地址四大森(合)記(南)村路

譽滿全國評戲大王
杜文彬　王金香　劉桂仙
莊玉宸　馬月樓　筱蘭芳　花吗叭　花春琴　劉慧玉　金寶寶　小鳳元　寶三霞　金寶文　丁煥文
午全部　王小借糧　戲
夜全部　土牢記　戲
日戲池票四角　樓票三角　碼票一角
每天日夜戲准演
價目　夜戲池坐每位六角　樓坐每位四角　碼坐每位一角　僕役伴坐位價一角
中華民國廿八年十二月廿五日（星期一）

中和戲院　青島山東路北首　電話二六二三號

王鴻福　坤伶張文琴　秦斗周麟崐
秦月樓　韓子峯　楊壽山　孫慧霞
朱粉霞　王雪芳　林韻清　劉梅豔　霜雲　湘臣
午戲一時開五時止　夜戲六時開十一時止
午戲　杏頭關　虹霓關　鳳凰山嘆月
夜戲　頭本　火燒紅蓮寺
午價　池座每位六角　樓座每位四角　碼座每位二角
夜價　池座每位一元　樓座每位六角　邊座每位四角　碼座每位二角

光陸電影院　湖南路六十三號　電話一九一七號

時間　每日二時起至晚十時止循環連演一日星期
座價　特等五角　頭等三角　二等二角　兒童一角
今天日夜公演
上海友聯影片公司出品
全部武俠激鬥巨片
武俠女星鄔麗珠主演
頭集　女鏢師
下期開演　十集　荒江女俠